

# Avanzando juntos

iglesias que se multiplican



FEDERACIÓN DE  
IGLESIAS EVANGÉLICAS  
INDEPENDIENTES DE ESPAÑA



23-24 ABRIL 2026  
CULLERA (VALENCIA)



# ÍNDICE

Orden del día.....	2
Membresía y votos por iglesia.....	4
Acta 69ª Asamblea General 24-25 abril 2025.....	6
Enmiendas 69ª Asamblea General.....	25
Solicitudes de ingreso en FIEIDE.....	26
Solicitud de baja de FIEIDE.....	34
Informe Presidente de FIEIDE.....	35
Informe Secretario Coordinador.....	37
Informe situación financiera.....	56
Informe Tesorería.....	62
Informe auditoría FIEIDE 2025.....	104
Fondo Antioquia.....	107
Informe Junta Nacional.....	114
Informe FEREDE Comisión Permanente.....	128
Informe Diaconía.....	132
Informe Departamento Evangelización y Misiones DEM.....	134
Informe Escuela Evangélica de Teología.....	151
Informe Departamento de Mujeres FIEIDE.....	156
Informe Jóvenes FIEIDE.....	164
MEMORIA ABREVIADA ESFL 2025. Centro Evangélico FIEIDE de Asistencia a la Tercera Edad.....	169
Memoria asistencial 2026.....	211
Reglamento de organización y funcionamiento. Departamento de Jóvenes FIEIDE.....	220
Enmiendas al Reglamento Jóvenes.....	231
Nota explicativa sobre la propuesta nuevo local Adeje/Arona.....	233
Informe Regional Andalucía.....	234
Informe Regional Aragón-Navarra.....	235
Informe Regional Canarias.....	239
Informe Regional Catalunya.....	241
Informe Regional Centro.....	246
Informe Regional Levante.....	250

## Orden del día

**Jueves 23, 18:00 h** – Apertura de la Asamblea

**Viernes 24, 9:00 h** – Devocional, a cargo de Frank Benoit

	<b><u>Página</u></b>
1. Apertura y bienvenida a cargo del presidente, Francisco Mira	
2. Lectura del Orden del Día	<b>2</b>
3. Presentación de iglesias y delegados. Votos por iglesia	<b>4</b>
4. Saludos enviados a la Asamblea	<b>4</b>
5. Aprobación del acta de la 69ª Asamblea General 2025 a. Aprobación enmiendas al acta	<b>6</b> <b>25</b>
6. Solicitudes de ingreso y baja en FIEIDE a. Solicitud ingreso Iglesia Evangélica en Aldeahermosa (Jaen) b. Solicitud ingreso Iglesia Nueva Vida de Moià (Barcelona) c. Solicitud de ingreso iglesia evangélica Lifepoint (Almería) d. Solicitud de ingreso iglesia evangélica en Adeje (Tenerife) e. Solicitud baja Iglesia IEMA (Iglesia Evangélica Misionera Andaluza). Lugares de culto en Cabra, Pozoblanco, Centro Buen Samaritano y Peñarroya-Pueblo nuevo	<b>26</b>
7. Informe del Presidente, Francisco Mira	<b>35</b>
8. Informe del Secretario-Coordinador, Ruben Miyar	<b>37</b>
9. Finanzas, Mechi Barrachina a. Informe situación financiera b. Informe Cuentas Anuales 2025	<b>56</b> <b>62</b>
10. Auditoría Cuentas 2025, Nacor Peirot	<b>104</b>
11. Ratificación nuevo Fondo Antioquía	<b>107</b>

12. Presupuestos 2026, Mechi Barrachina	
13. Informe de la Junta Nacional, Rubén Miyar	<b>114</b>
14. Informe de FEREDE y DIACONIA España, Rubén Miyar	<b>128</b>
15. Informe del Departamento de Evangelización y Misiones, Hazel Herrera	<b>134</b>
16. Informe de la Escuela Evangélica de Teología, Andrés Reid	<b>151</b>
17. Informe Mujeres FIEIDE, Dulce Borrero	<b>156</b>
18. Informe Jóvenes FIEIDE, Debbie Davis	<b>164</b>
19. Informe del Centro Evangélico FIEIDE de Asistencia a la Tercera Edad/ Memoria y CCAA, Mariano Heredia	<b>169</b>
20. Propuestas a la Asamblea y votaciones	
a. Renovación de Andres Reid como rector de la EET 6 años mas	
b. Nombramiento de Mercedes Barrachina como nueva Tesorera Administradora, representante legal y autorizada en todas las cuentas bancarias de FIEIDE por 6 años	
c. Baja de Damaris Garcia como anterior Tesorera Administradora y representante legal y baja en todas las cuentas bancarias y baja en los departamentos del DEM y EET	
d. Elevación a público de los cambios en la representación legal autorizando a Ruben Miyar para personarse ante notario y a FEREDE para su registro en el ministerio de la presidencia	
e. Nuevo reglamento del departamento de jóvenes	<b>220</b>
f. Aprobación de las enmiendas al reglamento del Dep. Jóvenes	
g. Autorizar a la Junta Nacional para escriturar a nombre de FIEIDE un local de cultos que será compartido entre las iglesias de Adeje y el punto de misión de Santa Cruz calle Porlier en Arona. Condicionado a la aprobación por todas las partes de un acuerdo de uso compartido del local con visto bueno de la Junta Nacional	
h. Autorizar a la Junta Nacional para abrir una cuenta bancaria en FIEIDE que permita tener y gestionar los fondos para la adquisición y puesta en marcha del nuevo local en Adeje o proximidades para el lugar de cultos (ver explicación)	<b>233</b>
21. Fecha y lugar de la próxima Asamblea General	
22. Ruegos y preguntas	

## Membresía y votos por iglesia

Iglesia población	Dirección	Membresía	Votos
Adeje	C/ San José 10	20	0
Aldeahermosa del Montizón	C/ Madrid 50	6	0
Algeciras	C/ Salamanca 15	16	0
Almería	Avenida Mediterráneo 101	30	3
Altea	C/ Pintores 25, Bajo	15	0
Ametlla. Puntos de Misión FIEIDE	C/ de la Vinya 25	177	0
Amposta	C/ Cervantes 31	31	3
Arenys de Mar	C/ Doedes 37	20	0
Arrecife de Lanzarote	C/ José Pereyra Galviaty 2	45	3
Barcelona	Passatge Gaiolà 8-12	135	7
Barcelona	C/ Rector Triadó 30	71	4
Barcelona	C/ Verdi 191	309	11
Benicarló	C/ César Cataldo 18, bajos	21	0
Benidorm	C/Juan Llorca 2, Ed. San Francisco III	35	3
Caspe	C/ Escatrón 18	6	0
Castelldefels	C/ Iglesia 123	161	8
Castellón de la Plana	C/ Cuadra Salera 21 bajo	31	3
Colmenar Viejo	C/ La Cuesta 6	53	4
Córdoba	C/ El Laurel 2, Esquina Virgen de Romero	40	3
Coria del Río	C/ Rondeñas 12	30	0
Cunit	Avda. Barcelona 159	89	5
Denia	Avda. Joan Fuster 11-A Dcha.	35	3
El Doctoral-Vecindario	C/ Cano, 12	65	4
El Fraile-Arona	C/ Isla de Lobos 5	90	5
El Grao de Castellón	C/ Hermanos Pinzón 9, Bajo	16	0
El Tablero-S. Bartolomé de T.	C/ Puntarenas 4, 2ª planta	65	4
Granadilla de Abona	C/ Garajonay 5	37	3
Granollers	Camí Vell de Canovelles 14	148	7
Guadalajara	C/ Alamín 38 (local 3)	33	3
Hospitalet de Llobregat (L')	C/ Rosellón 102	80	5
Ibiza	C/ D'Atzaró 10	14	0
La Cuesta-La Laguna 3/16	C/ Campo y Tamayo 56	50	3
La Cuesta-La Laguna	C/ Santa Eulalia, 20 Local 2	26	3
La Puebla del Río	C/ Pastores 7	14	2
Las Palmas de Gran Canaria	C/ Juan de la Cosa 24-26	297	10
Les Roquetes-St. Pere de Ribes	C/ Eugeni d'Ors 39	31	3
Madrid	Avda. Gran Vía de Hortaleza, 30	385	12
Madrid	C/ Villacarlos 14, local	37	3
Masquefa	C/ Dídac Toldra, 41	13	0
Medina del Campo	C/ Rafael Giraldo 4, Bajos	27	3
Moià	C/ Jacint Verdaguer 20	20	0
Molins de Rei	C/ Juan Maragall 6, Bis	57	4
Móstoles	Avda. de la ONU, 22	136	7

## Membresía y votos por iglesia

Onda	C/ Mosén Martí, 3	42	3
Palencia	C/ Valentín Calderón 20	24	2
Pamplona	C/ Uztárroz 47, Bajo	59	4
Premià de Mar	C/ Joan Prim 131	45	3
Puerto de la Cruz	C/ Jilquero 10	32	3
Puerto Real	Avda. 14 de Abril 32	21	0
Puertollano	C/ Ancha 23	165	8
Reus	C/ Font de Rubinat 24	39	3
Salou	C/ Pere Gales 1-3	166	8
San Fernando	C/ Argentina 21	51	4
San Juan del Puerto	C/ Manuel de Falla 52	29	3
Sanlúcar de Barrameda	C/ Plaza Condes de Niebla 2	50	3
Sant Boi de Llobregat	C/ Blai Net 48	35	3
Sant Boi de Llobregat	C/ Llibertat 33	186	8
Sant Cugat del Vallès	C/ Castillejos, 24	22	0
Sant Feliu de Guíxols	C/ Bourg de Peage, 7-9 bajos	28	3
Sant Feliu de Llobregat	C/ Llorenç Martí, 9	28	3
Sant Joan Despí	C/ Marià Fortuny 18-20	37	3
Sant Vicenç dels Horts	C/ Mossèn Jacint Verdaguer 199	25	2
Santa Cruz de Tenerife	C/ Alcalde Mandillo Tejera 17	207	9
Santa Cruz de Tenerife	C/ Porlier 29, Bajo Derecha	35	3
Santa Úrsula	C/ Leoncio Rodríguez 1, loc 9, bajo	83	5
Santisteban del Puerto	C/ Paco Clavijo 61, bajo	6	0
Sevilla	C/ Lepe 16	24	2
Talavera de la Reina	C/ Alvarado 4	24	0
Tarragona	C/ Monestir de Poblet 7	101	6
Torredelcampo	C/ Jaén 13	78	5
Torredonjimeno	Avda. Cristóbal Colón 3, bajo	15	0
Utrera	C/ San Diego de Alcalá 6	65	4
Valencia	C/ Sueca 39	98	5
Valencia	C/ Méndez Núñez 24	36	3
Valls	C/ Castells, 6	34	3
Vícar	C/ Las Meninas, 4	43	3
Viladecans	Grupo Sant Jordi 12-13	35	3
Vilanova i la Geltrú	Avda. del Garraf 24	114	6
Villanueva del Arzobispo	C/ Goleta 5	22	0
Zaragoza	C/ Zalmedina 19, bajo	52	4
	<b>Total miembros</b>	<b>5.151</b>	

# Acta 69ª Asamblea General 24-25 abril 2025

**Lugar:** Hotel Cullera Holiday, Cullera (Valencia) **Fechas:** jueves 24 y viernes 25 de abril de 2025

**Presidente:** Francisco Mira

**Secretario Coordinador Nacional:** Rubén Miyar

**Secretario de actas:** José Mª Carpintero

Se reúnen según convocatoria ordinaria debidamente notificada, las iglesias que posteriormente se relacionan para celebrar la 69ª Asamblea General 2025 y bajo el orden del día:

## **1. Apertura y bienvenida a cargo del Presidente, Francisco Mira.**

A las 18:00 h del jueves 24 de abril de 2025 se dio inicio a la 69ª Asamblea General de FIEIDE. El Presidente abrió la sesión saludando a todos los delegados y congregaciones, destacando el privilegio de congregarse en unidad y reafirmando el compromiso ministerial. Se leyó un pasaje del libro de Isaías (capítulo 54, versículo 2 y siguientes), en el que se exhorta a “ensanchar el sitio de tu tienda”, simbolizando el llamado a expandir los espacios de la obra del Señor. El mensaje enfatizó que la misión evangélica debe caracterizarse por una generosidad sin límites y un compromiso de dar, no solo de recibir. En sus palabras, se resaltó cómo la obra de Cristo en la cruz, descrita en Isaías 53, da paso a una etapa gloriosa para la Iglesia: una etapa de crecimiento, expansión, generosidad y consolidación. Este texto fue presentado como guía espiritual para la Asamblea y visión estratégica para FIEIDE.

Posteriormente, Francisco Portillo puso este tiempo en las manos de Dios, pidiendo la acción del Espíritu Santo para guiar y bendecir los acuerdos y decisiones que se adoptarán en esta Asamblea.

## **2. Lectura y Distribución del Orden del Día**

Rubén Miyar, secretario coordinador nacional, explicó que cada delegado recibió el dossier oficial que contenía el Orden del Día 2025 y la documentación complementaria. Dicho orden comprende 21 puntos que regirán la Asamblea, abarcando desde el registro de representaciones hasta la discusión de informes ministeriales, propuestas de ingreso, bajas, nombramientos, reformas y cuestiones administrativas que se distribuyen en tres sesiones. Explicó que la versión digital es la fuente definitiva y actualizada y se disculpa porque la copia impresa presenta diferencias en la paginación.

## **3. Presentación de Iglesias y Delegación de Votos**

Se verificó la representatividad de la Asamblea mediante el registro de las iglesias acreditadas y la distribución de votos.

A continuación, se presenta la tabla de representación:

**Membresía y votos por iglesia**

<b>*</b>	<b>Entidad</b>	<b>Dirección</b>	<b>Miembros</b>	<b>Votos</b>
✓	Algeciras	C/ Salamanca 15	16	0
	Altea	C/ Pintores 25, Bajo	15	0
✓	Ametlla del Vallès (L')	C/ de la Vinya 25	172	0
✓	Amposta	C/ Cervantes 31	36	3
	Arenys de Mar	C/ Doedes 37	20	0
✓	Arrecife de Lanzarote	C/ José Pereyra Galviaty 2	45	3
✓	Barcelona	Passatge Gaiolà 8-12	131	7
	Barcelona	C/ Rector Triadó 30	71	4
✓	Barcelona	C/ Verdi 191	300	10
	Benicarló	C/ César Cataldo 18, bajos	17	0
	Benidorm	C/ Juan Llorca 2	35	0
	Caspe	C/ Escatrón 18	6	0
✓	Castelldefels	C/ Iglesia 123	133	7
✓	Castellón de la Plana	C/ Cuadra Salera 21 bajo	31	3
✓	Colmenar Viejo	C/ La Cuesta 6	57	4
	Córdoba	C/ El Laurel 2, Esq.	40	3
	Coria del Río	C/ Rondeñas 12	30	0
	Cunit	Avda. Barcelona 159	77	5
ok	Denia	Avda. Joan Fuster 11-A Dcha.	35	3

✓	El Doctoral-Vecindario	Calle Cano, 12	65	4
	El Fraile-Arona	C/ Isla de Lobos 5	90	5
	El Grao de Castellón	C/ Hermanos Pinzón 9, Bajo	16	0
✓	El Tablero-S. Bartolomé de T.	C/ Puntarenas 4, 29 planta	65	4
ok	Granadilla de Abona	C/ Garajonay 5	30	3
✓	Granollers	Camí Vell de Canovelles 14	148	7
✓	Guadalajara	C/ Alamin 38 (local 3)	32	3
✓	Hospitalet de Llobregat (L')	C/ Rosellón 102	90	5
	Ibiza	C/ D'Atzaró 10	14	0
✓	IEMA	Avda. del Silo 14, bajo	91	0
	La Cuesta-La Laguna	C/ Campoy Tamayo 56	43	3
✓	La Puebla del Río	C/ Pastores 7	18	2
✓	Las Palmas de Gran Canaria	C/ Juan de la Cosa 24-26	290	10
✓	Les Roquetes-St. Pere de Ribes	C/ Eugeni d'Ors 39	17	2
✓	Madrid	Av. Gran Vía de Hortaleza, 30	394	12
✓	Madrid	Calle Villacarlos 14, local	37	3
✓	Masquefa	Carrer Dídac Toldra, 41	20	0
✓	Medina del Campo	C/ Rafael Giraldo 4, Bajos	26	3
✓	Molins de Rei	C/ Juan Maragall 6, Bis	53	4
✓	Móstoles	Avda. de la ONU, 22 (posterior)	125	6
✓	Onda	C/ Mosén Martí, 3	34	3
✓	Palencia	C/ Valentín Calderón 20	24	2
✓	Pamplona	C/ Uztároz 47, Bajo	63	4

✓	Premià de Mar	C/ Joan Prim 131	45	3
✓	Puerto de la Cruz	C/ Jilquero 10	32	3
	Puerto Real	Avda. 14 de Abril 32	21	0
✓	Puertollano	C/ Ancha 23	154	8
✓	Reus	C/ Font de Rubinat 24	41	3
ok	Salou	C/ Pere Gales 1-3	165	8
	San Fernando	C/ Argentina 21	48	3
✓	San Juan del Puerto	C/ Manuel de Falla 52	29	3
✓	Sanlúcar de Barrameda	C/ Plaza Condes de Niebla 2	49	3
	Sant Boi de Llobregat	C/ Blai Net 48	34	3
✓	Sant Boi de Llobregat	C/ Llibertat 33	177	8
	Sant Cugat del Vallès	C/ Castillejos, 24	22	0
✓	Sant Feliu de Guíxols	C/ Bourg de Peage, 7-9 bajos	28	3
✓	Sant Feliu de Llobregat	C/ Llorenç Martí, 9	25	2
✓	Sant Joan Despí	C/ Marià Fortuny 18-20	37	3
✓	Sant Vicenç dels Horts	C/ Mossén Jacint Verdaguer 199	25	2
✓	Santa Cruz de Tenerife	C/ Alcalde Mandillo Tejera 17	207	9
	Santa Cruz de Tenerife	C/ Porlier 29, Bajo Derecha	35	3
	Santa Cruz de Tenerife	C/ Eduardo Westerdahl 2, Local 1	26	3
✓	Santa Úrsula	C/ Leoncio Rodríguez 1, loc 9, bajo	76	5
	Santisteban del Puerto	C/ Paco Clavijo 61, bajo	6	0

✓				
✓	Sevilla	C/ Lepe 16	24	0
✓	Talavera de la Reina	C/ Alvarado 4	24	0
✓	Talavera de la Reina	C/ Alvarado 4	24	0
✓	Tarragona	C/ Monestir de Poblet 7	94	5
✓	Torredelcampo	C/ Jaén 13	78	5
	Torredonjimeno	Avda. Cristóbal Colón 3, b	18	0
✓	Utrera	C/ San Diego de Alcalá 6	68	0
✓	Valencia	C/ Sueca 39	71	4
✓	Valencia	C/ Méndez Núñez 24	33	3
	Valls	Plaza Vila Romana 3, 1-3º	34	3
ok	Vícar	C/ Las Meninas, 4	43	3
✓	Viladecans	Grupo Sant Jordi 12-13	35	3
✓	Vilanova i la Geltrú	Avda. del Garraf 24	114	6
	Villanueva del Arzobispo	C/ Goleta 5	22	0
✓	Zaragoza	C/ Zalmedina 19, bajo	4	4

\*

**Confirmaron su presencia.**

**Total de iglesias y puntos testimonio representadas 55; quorum 207; la mitad + 1 = 104**

#### 4. Saludos y Mensajes de Misiones

El Secretario Coordinador extendió saludos a los delegados provenientes de misiones internacionales, enfatizando la importancia de la cooperación global en la evangelización. Se destacaron la presencia e inspiración de representantes de la Misión de Alemania (Allianz Mission), la misión Suiza Visión Europa, la Misión Bautista Irlandesa y los delegados de FAM (Honduras). También enviaron saludos lo hermanos de la Iglesia Unida de Suecia

#### 5. Aprobación del Acta de la Asamblea Anterior y Enmiendas

No se procedió a la lectura del acta de la 68ª Asamblea General ya que se había enviado previamente para su revisión. Antes de su aprobación, se propuso una **enmienda** para incluir un **punto 12 bis** en el acta anterior, con el fin de dejar constancia de la finalización de los ministerios de Francisco Portillo y Pedro Arbalat en 2024.

Enmienda Acta punto 12 **Informe de la Junta Nacional** añadir:

- a. En el marco de esta 68ª Asamblea General se produce la finalización del ministerio de Francisco Portillo como Secretario-Coordinador por jubilación después de casi 25 años en el ejercicio de dicho cargo. En su último informe expresa su gratitud al Señor, a la Federación y a su familia por todo lo vivido en estos años. También Pepe Sánchez como presidente agradece a Francisco Portillo su ministerio y reconoce como el Señor le ha usado como instrumento de bendición en la vida de nuestras iglesias federadas y en la vida de la propia federación. En el congreso que se celebra a continuación de esta Asamblea tendrá lugar un acto de despedida y gratitud hacia Francisco Portillo y también a Jeannette Van Diest, su esposa, que como él se jubila como secretaria de FIEIDE después de muchos años sirviendo fielmente a nuestras iglesias y asistiendo al secretario coordinador y a la Escuela Evangélica de Teología. Ambos dirigieron unas palabras de gratitud a los asistentes al Congreso.
- b. Coincidiendo con esta Asamblea se produce la finalización por jubilación del ministerio de Pedro Arbalat como coordinador del Departamento de Evangelización y Misiones (DEM) después de 10 años sirviendo fielmente al Señor. En su informe, Hazel Herrera como presidente del DEM agradece a Pedro su colaboración estos años y su dedicación por la evangelización en nuestro país y fuera de él. En el congreso que se realiza a continuación de la asamblea tiene lugar un acto de reconocimiento y gratitud al Señor por Pedro y su esposa Antonia. Pedro también dedica unas palabras de despedida y comparte que seguirá dedicándose al estudio de un proyecto de plantación de iglesias con el DEM

**ACUERDO: Se aprueba por unanimidad el acta de la 68ª Asamblea, incorporando la enmienda que certifica la conclusión de los ministerios de Francisco Portillo y de Pedro Albalat.**

#### 6. Solicitudes de ingreso, baja y ratificaciones.

Este punto fue coordinado por el secretario coordinador Rubén Miyar, quien presentó a la Asamblea un conjunto diverso de solicitudes relativas a la incorporación, baja y ratificación de iglesias y puntos de misión dentro de FIEIDE. Se destacó la importancia de tratar cada caso con sensibilidad pastoral, fidelidad a los principios estatutarios y espíritu fraternal.

- **Solicitud de ingreso: Iglesia Evangélica Unidos en Cristo de Masquefa (Barcelona)**  
Se presentó una iglesia que surgió tras una situación compleja con una iglesia cercana. Tras un proceso de acompañamiento y supervisión pastoral por parte de la regional catalana, se recomendó su ingreso formal. Sus líderes, Alejandro (pastor) y Lidia (secretaria), compartieron testimonio de su deseo de reconciliación, fidelidad doctrinal y unidad con la Federación. Cuentan con 20 miembros

**La Asamblea, reconociendo el camino recorrido y la disposición mostrada, aprobó su ingreso como iglesia asociada por unanimidad.**

- **Solicitud de ingreso: Iglesia Cristiana Evangélica Batec de Sant Cugat del Vallès (Barcelona).** Esta iglesia hija de Pasaje Gayola en Barcelona con liderazgo joven y fuerte énfasis en la evangelización a través del arte y la música, presentó su solicitud. La pastora Laia Martínez envió un saludo grabado en vídeo, acompañado de imágenes de la vida comunitaria. La Junta Nacional confirmó que se habían cumplido todos los requisitos estatutarios y pastorales. **Tienen 22 miembros de iglesia.**

**La Asamblea aprobó su ingreso por unanimidad como iglesia asociada, dando gracias a Dios por esta nueva iglesia.**

- **Solicitud de ingreso: Iglesia Evangélica Agua de Vida en La Vaguada (Madrid)** Este punto fue presentado inicialmente con la intención de votar su incorporación. No obstante, días antes de la Asamblea, la propia iglesia solicitó retirar temporalmente su petición debido a cambios en su situación (traslado de local, reorganización interna).

**La Asamblea tomó nota de esta decisión, valorando positivamente su honestidad y voluntad de continuar el proceso más adelante.**

- **Alta del punto de misión en Roquetas (Almería).** Antonio González y Noemí Frias, misioneros de Allianz Mission, han iniciado una obra desarrollada en Roquetas de Mar, bajo el acompañamiento del Departamento de Evangelización y Misiones (DEM). Se trata de una obra misionera en crecimiento, con un núcleo estable de creyentes y visión de constitución futura como iglesia.

**Se comunica a la Asamblea su alta como punto de misión de FIEIDE**

- **Alta del punto de misión en Benahadux (Almería).** De forma similar, La Junta Nacional a propuesta del DEM presentó esta nueva iniciativa de alcance, nacida como extensión del trabajo en Almería. Sus responsables son Alfonso Castelo y Karmen, misioneros de la Allianz Misison. Se reconoció el dinamismo del equipo y la necesidad de apoyar este esfuerzo pionero.

**Se comunica a la Asamblea su alta como punto de misión de FIEIDE**

- **Solicitud de baja: Iglesia Cristiana Evangélica de Algeciras Renacer.** Se informó que esta iglesia había solicitado formalmente su baja de FIEIDE, tras un proceso interno de reflexión y reorganización.

**La Asamblea, con pesar, tomó nota oficial de su decisión, orando por la continuidad de su testimonio evangélico.**

- **Solicitud de baja: Iglesia Cristiana Evangélica de Úbeda.** Igualmente, la iglesia de Úbeda comunicó su voluntad de dejar de formar parte de la Federación.

**Se respetó su decisión, en un marco de reconocimiento mutuo y gratitud por los años de pertenencia. Se oró por su liderazgo y miembros.**

- **Baja del punto de misión en Poio.**

**La Junta nacional a propuesta del DEM comunicó que el liderazgo de este punto de misión no tiene la identificación e implicación que se requiere en FIEIDE y acordó su desvinculación como punto de misión de FIEIDE.** Se reconoció el esfuerzo realizado en su momento y se animó a seguir atentos a nuevas oportunidades de testimonio en la región.

- **Ratificación de pertenencia a FIEIDE de la Iglesia de Valls**

Debido a trámites con FEREDe que requieren documentos aprobados recientemente, es necesario ratificar la pertenencia a FIEIDE de esta iglesia.

**Se aprobó su ratificación como iglesia adherida a FIEIDE por unanimidad**

- **Ratificación de pertenencia a FIEIDE de la Iglesia Evangélica Bautista Internacional del Sur de Tenerife.** Debido a trámites con FEREDe que requieren documentos aprobados recientemente, es necesario ratificar la pertenencia a FIEIDE de esta iglesia.

**Fue ratificada como iglesia adherida a FIEIDE por unanimidad**

- Ratificación de pertenencia a FIEIDE de la Iglesia Madrid Pueblo Nuevo de Vicálvaro.

**Esta congregación también ratificada oficialmente como iglesia adherida a FIEIDE por unanimidad**

- **Autorización a la Junta Nacional para ratificar su pertenencia a FIEIDE de otras iglesias si fuera necesario por motivos similares**

Para casos urgentes o vinculados a trámites legales ante FEREDE, se autorizó a la Junta Nacional a emitir ratificaciones inter-asamblea. **Aprobado por unanimidad.**

### 7. Informe del Presidente, Francisco Mira.

El presidente, Francisco Mira, compartió un informe inspirador y estratégico. Comenzó agradeciendo a Dios por el crecimiento sostenido de la Federación, no solo en número de iglesias, sino también en calidad de liderazgo, vida espiritual y unidad doctrinal. Destacó la buena salud organizativa y espiritual de FIEIDE y expresó gratitud por el trabajo de los distintos departamentos, comisiones y líderes regionales.

Mencionó hitos importantes del año, como la consolidación de nuevas iglesias, el avance de procesos administrativos internos, y la participación de FIEIDE en diferentes foros sociales de relevancia nacional. Subrayó el valor del trabajo intergeneracional y animó a las iglesias a formar nuevos líderes jóvenes.

Invitó a la reflexión sobre el lema “Creyentes que se multiplican”, como un compromiso personal y comunitario, y anunció que en 2026 el lema será “Iglesias que se multiplican”. Este cambio refleja un paso estratégico hacia la plantación de iglesias y discipulado integral.

Finalmente, exhortó a todos a mantener la fidelidad a la Palabra, el amor fraternal y el compromiso misionero, concluyendo con la cita de 1 Corintios 15:58.

### 8. Informe del Secretario Coordinador, Rubén Miyar.

Rubén Miyar presentó un informe técnico, ordenado y a la vez pastoral. Enumeró las principales acciones administrativas del último año: reuniones de la Junta Nacional, coordinación con los coordinadores de departamento, equipo SEDE, relación con FEREDE, y organización de actividades institucionales.

Hizo énfasis en la mejora de la comunicación digital, actualización de bases de datos, desarrollo de herramientas internas de gestión documental y archivo histórico. Agradeció la colaboración de todos los equipos regionales y del personal de oficina.

Miyar presentó también un resumen del trabajo con iglesias en proceso de incorporación, conflictos internos mediables y temas jurídicos atendidos con asesoría legal. Se reconoció la buena salud institucional y la transparencia en la gestión.

### 9. Informe de cuentas anuales 2024. Dámaris García.

Dámaris García, responsable de tesorería, presentó un informe detallado y claro. Se agradeció el trabajo realizado en el área económica, destacando un estilo de gestión responsable, participativo y sometido a auditoría externa.

#### Resultado global:

- ✓ Déficit de **-29.088,90€** (vs. superávit de 251,28€ en 2023).
- ✓ Ingresos totales: **571.776,36€** (-34.293,50€ vs. presupuestado).
- ✓ Gastos totales: 600.865,26€ (menor ejecución vs. presupuesto en **34.313,87€**).

**Principales desviaciones:**

- ✓ Ingresos: Caída en subvenciones (-38.598,76€) y cuotas FEREDE (-1.325,35€). Aumento en donativos (+9.126,03€) y retiros (+11.067,50€).
- ✓ Gastos: Reducción en ayudas monetarias (+14.330,97€) y personal (+11.566,89€), pero incremento en actividades misioneras (-76.142,17€).
- **Evolución de los Ingresos 2022-2024: 3G, 13%**
- **Evolución de los Gastos 2022-2024: 36,85%**

**Cuenta de Resultados Consolidada (incluye los Puntos de Misión)**

- ✓ Excedente del ejercicio CON AMORTIZACIÓN -28.067,90
- ✓ Excedente del ejercicio SIN AMORTIZACIÓN 1.145,31

Se especificó que los ingresos proceden mayoritariamente de aportaciones de iglesias, subvenciones, donaciones particulares, y otras fuentes puntuales como alquileres o ventas de publicaciones. En cuanto a los gastos, se desglosaron en capítulos: personal, actividades ministeriales, misiones, ayudas, mantenimiento de sedes, etc.

Dámaris indicó que el informe financiero completo está incluido en el dossier entregado a cada iglesia y ha sido auditado por el despacho Nacor Peirot. No se reportaron salvedades por parte del auditor.

**La Asamblea aprobó las cuentas por unanimidad, reconociendo el gran trabajo realizado por la tesorería.**

**10. Presupuesto 2025, Dámaris García.**

La tesorera presentó el presupuesto para el ejercicio 2025:

**PRESUPUESTO 2025**

- ✓ Excedente del ejercicio CON AMORTIZACIÓN **-10.073,81€**
- ✓ Excedente del ejercicio SIN AMORTIZACIÓN **14.838,23€**

Se incluyeron partidas específicas para:

- Refuerzo del Departamento de Evangelización y Misiones.
- Apoyo al liderazgo joven y formación teológica.
- Sostenimiento de iglesias en zonas rurales o en dificultad.

La iglesia de Medina del Campo presentó una enmienda formal: proponer una actualización del precio del kilometraje por desplazamiento de trabajadores FIEIDE, que estaba fijado en **0,25 €/km**. Tras breve

deliberación, se aprobó fijar el nuevo importe en **0,26 €/km**.

**El presupuesto completo, con la enmienda incluida, fue sometido a votación y aprobado por unanimidad.**

#### **11. Auditoría de cuentas 2024, Nacor Peirot.**

Dámaris destacó las cuestiones más relevantes del informe del auditor independiente NacorPeirot correspondiente a las cuentas del ejercicio 2024. En su intervención, destacó del informe la profesionalidad del equipo de tesorería y la claridad en los registros contables.

El informe de Nacor indica que, tras la revisión detallada de los ingresos, gastos, activos y pasivos, no se encontraron salvedades. El informe fue calificado como favorable sin reservas. Se animó a seguir manteniendo este nivel de transparencia y se agradeció la buena disposición del equipo administrativo para colaborar durante el proceso de auditoría. También se sugiere aplicar medidas de ajuste financiero lo antes posible y limitar considerablemente las inversiones a realizar.

**El informe fue aprobado por unanimidad.**

#### **12. Informe de la Junta Nacional, Rubén Miyar.**

Rubén Miyar, en su calidad de Secretario Coordinador Nacional, presentó ante la Asamblea un informe detallado del trabajo llevado a cabo por la Junta Nacional durante el último ejercicio. Inició su intervención agradeciendo la confianza depositada en los miembros del equipo y destacó el ambiente de unidad, responsabilidad y compromiso con el que se han desarrollado las tareas de gobierno federativo.

La Junta Nacional ha mantenido reuniones periódicas a lo largo del año, tanto presenciales como telemáticas, para abordar los distintos asuntos estratégicos, pastorales y administrativos que afectan a la Federación. Entre las principales áreas tratadas, Miyar destacó:

- El acompañamiento a iglesias en proceso de incorporación, baja o resolución de conflictos, actuando con sensibilidad pastoral, claridad estatutaria y búsqueda de consenso.
- La supervisión y revisión de normativas internas, incluidas reflexiones sobre los procesos de ratificación y criterios de membresía.
- El impulso de líneas estratégicas para fomentar la plantación de iglesias y la multiplicación de creyentes, en consonancia con el lema anual.
- El trabajo conjunto con los departamentos ministeriales para garantizar su funcionamiento, evaluar sus planes y facilitar su coordinación.
- La representación institucional de FIEIDE ante FERED, DIACONIA y otras entidades evangélicas, incluyendo temas legales, educativos y sociales.

Rubén compartió también algunas reflexiones personales sobre la importancia de mantener un liderazgo humilde, con perspectiva de Reino y enfocado en el servicio a las iglesias. Reconoció los desafíos enfrentados, entre ellos los procesos de transición generacional y las complejidades jurídicas que conllevan algunas situaciones administrativas, pero celebró los avances realizados en comunión con los equipos regionales.

El informe fue bien recibido por la Asamblea, que agradeció con un aplauso el trabajo discreto pero constante de la Junta Nacional. Se animó a mantener este espíritu de colaboración para afrontar los

nuevos retos del próximo año.

**13. Propuestas a la Asamblea y votaciones.**

Durante esta sesión, la Asamblea trató un conjunto de propuestas presentadas por la Junta Nacional y los diferentes departamentos de FIEIDE. Se recordaron los procedimientos para la renovación de juntas directivas de los ministerios, así como la importancia de contar con equipos representativos y comprometidos en cada área.

Rubén Miyar explicó que los candidatos propuestos habían sido seleccionados por sus respectivos equipos o comités, y se habían seguido los criterios estatutarios y éticos establecidos. Además, se agradeció a los miembros salientes por su servicio y disposición en el acompañamiento de sus ministerios.

Las votaciones se realizaron de manera abierta y ordenada. A continuación, se detallan los acuerdos alcanzados:

**a) Renovación de la Junta de la Escuela Evangélica de Teología (EET):**

Se aprobó la renovación de la Junta de la EET por tres años más, incorporando a personas con perfil académico y ministerial sólido. Se destacó la necesidad de reforzar el vínculo entre la EET y las iglesias locales, en especial en lo relacionado con la formación continua de líderes.

**La Asamblea aprobó la propuesta por mayoría siendo la votación la siguiente:**

		SI	NO	EN BLANCO	ABSTENCIÓN
PRESIDENTE	Rubén García	207			
VICEPRESIDENTE	Abel Nuño	207			
SECRETARIA	Isaac Ruiz	203			4
TESORERO	Dámaris García	204			3
VOCAL 1	José Daniel Espinosa	207			
VOCAL 2	Elisabeth Reyes	207			

**b) Renovación de la Junta del Departamento de Evangelización y Misiones (DEM):**

Se presentó la propuesta de continuidad y ampliación del equipo, con representantes de regiones activas en plantación y acompañamiento misionero. Se valoró positivamente la coordinación entre el DEM y la Junta Nacional.

**La propuesta de renovación fue aprobada por unanimidad**

c) **Renovación de la Junta del Departamento de Jóvenes:**

Debbie Davis presentó una propuesta de junta con integrantes de varias regiones, reflejando la diversidad geográfica y cultural de los jóvenes de FIEIDE. Se enfatizó la necesidad de formar nuevos líderes juveniles y fortalecer el trabajo local.

**Aprobada por mayoría 207 votos de los cuales 200 a favor y 7 abstenciones**

d) **Renovación de la Junta del Departamento de Mujeres:**

Dulce Borrero expuso la renovación del equipo, destacando el perfil pastoral y dinámico de las nuevas integrantes. Se subrayó el papel de las mujeres en el discipulado, el acompañamiento emocional y el testimonio público.

**Aprobada por mayoría 207 votos de los cuales 160 a favor, 7 en contra, 3 en blanco y 7 abstenciones**

e) **Ratificación del Consejo Rector del Hogar Evangélico de Ancianos de Reus:**

Mariano Heredia presentó la ratificación de la composición actual del consejo rector, destacando su papel en la supervisión institucional, legal y espiritual del centro. Se agradeció la labor realizada durante el año en curso.

**Ratificación aprobada por mayoría 207 votos de los cuales 204 a favor y 3 en blanco**

Todas las propuestas fueron sometidas a votación y resultaron aprobadas **por mayoría amplia o por unanimidad**, según el caso. Se cerró este punto con un agradecimiento generalizado a todos los voluntarios y responsables por su servicio fiel y generoso en los distintos órganos de responsabilidad de la Federación.

**14. Informe de FEREDE y DIACONÍA ESPAÑA, Rubén Miyar.**

Rubén Miyar ofreció un informe sintético pero significativo sobre la participación de FIEIDE en las plataformas representativas del protestantismo español: FEREDE (Federación de Entidades Religiosas Evangélicas de España) y Diaconía España.

En relación con **FEREDE**, se destacó:

- La estabilidad del trabajo conjunto entre las distintas familias evangélicas.
- La implicación activa de FIEIDE en la **Comisión Permanente**, donde se han tratado temas clave como la interlocución con el Ministerio de Justicia, los registros de ministros de culto, la defensa de la libertad religiosa y el acceso a espacios públicos para actividades religiosas.
- El papel activo de FIEIDE en el **área educativa**, colaborando en procesos de acreditación y representación ante las administraciones autonómicas.
- La participación en el trabajo de **protección jurídica y social de las iglesias**, así como en la respuesta frente a campañas de desinformación y estigmatización de las comunidades evangélicas.

- La organización del próximo congreso evangélico español en octubre de 2027 y la celebración de los aniversarios de la Comisión de Defensa y de FEREDe en 2026
- También la necesidad de que las iglesias tengan planes de prevención de delitos aprobados en asamblea e implementados. Se mencionó el escándalo ocurrido en la iglesia Samaria de Terrassa en la que algunos líderes han sido denunciados por abuso sexual y de otros tipos.

Respecto a **Diaconía España**, Miyar subrayó:

- El valor de los proyectos de **acción social** compartidos, especialmente en áreas de atención a **personas migrantes**, víctimas de trata, infancia en riesgo y promoción del voluntariado.
- La relevancia de los convenios en marcha con diversas comunidades autónomas y ayuntamientos, de los que algunas iglesias de FIEIDE son beneficiarias o colaboradoras directas.
- La importancia de consolidar una **cultura diaconal** en las iglesias, que no solo atienda necesidades, sino que también proyecte el testimonio de Cristo con compasión, dignidad y justicia.
- La importancia de dar a conocer en las iglesias el trabajo que DIACONIA España está llevando a cabo y la necesidad de encontrar donantes (iglesias o particulares) para poder disponer de fondos propios además de las subvenciones de las administraciones o bancos.

El informe concluyó animando a las iglesias a participar más activamente en estos espacios representativos, y a aprovechar los recursos que ofrecen tanto FEREDe como Diaconía. La Asamblea agradeció el trabajo realizado y mostró su apoyo a seguir fortaleciendo estas alianzas estratégicas para el testimonio público del evangelio en España.

#### **15. Informe del Departamento de Evangelización y Misiones, Hazel Herrera.**

Hazel Herrera, presentó un informe lleno de entusiasmo y visión. Comenzó agradeciendo a Dios por el crecimiento de los puntos de misión, la fidelidad de los obreros y la colaboración de las iglesias que sostienen esta labor.

En su intervención, destacó tres líneas estratégicas del departamento:

- **Formación y acompañamiento de nuevos plantadores:** se ha puesto énfasis en la capacitación teológica y práctica de quienes lideran nuevas obras. Se mencionaron programas de mentoría, encuentros de obreros y recursos formativos distribuidos durante el año.
- **Consolidación de puntos de misión:** en Roquetas, Benahadux, y otras localidades, el trabajo misionero ha dado frutos visibles. En varios de estos puntos ya se celebran cultos regulares, discipulados semanales y actividades con niños y jóvenes. El DEM sigue brindando apoyo logístico, pastoral y económico en coordinación con las iglesias regionales.
- **Proyectos evangelísticos regionales:** se realizaron campañas durante el verano y actividades en fechas clave como Navidad y Semana Santa. Varias iglesias colaboraron con equipos de jóvenes y material evangelístico. Se resaltó el impacto positivo en comunidades no alcanzadas.

Hazel también compartió testimonios alentadores de personas que han conocido al Señor en estos nuevos lugares, animando a toda la Asamblea a abrazar la visión de la multiplicación con fe y generosidad. Finalmente, hizo un llamado a seguir orando por obreros, ofreciendo recursos, y considerando que cada iglesia puede involucrarse activamente en la misión.

## 16. Informe de la Escuela Evangélica de Teología, Andrés Reid.

### 1. Presentación general del informe

Andrés Reid expresó su agradecimiento por el interés mostrado hacia el informe de la Escuela de Teología (ET), destacando con humor que dicho interés es ya una novedad positiva. Para ilustrar el avance de la escuela, utilizó la imagen simbólica de un “avión privado” para referirse al nuevo programa de estudios superiores en teología, actualmente ya en funcionamiento y “volando”.

### 2. Avance del nuevo programa y cifras de estudiantes

- El nuevo programa de estudios superiores en teología ha sido lanzado oficialmente con unos 50 estudiantes actualmente activos.
- Se muestra una tendencia clara de crecimiento en el número de estudiantes, exceptuando el año excepcional de la pandemia.
- En el **dossier, página 159**, se encuentra un gráfico que ilustra esta evolución, así como información complementaria.
- Ya se han desarrollado **20 asignaturas nuevas**, lo que representa casi la mitad del mínimo necesario para completar el programa.

### 3. Situación de la decana académica y petición de oración

- La **decana académica Edith Vilamajo** está de baja médica desde noviembre. La última información recibida a través de LatinLink indica que su baja ha sido renovada por tres meses más.
- Andrés pidió a los presentes que oraran en silencio por su completa recuperación y expresó su agradecimiento al equipo por compartir la carga de trabajo ante esta situación.
- Remarcó que la ausencia de una decana académica cualificada afecta de forma significativa al funcionamiento de la ET, especialmente considerando el objetivo de presentarse a una **acreditación externa en los próximos años**, la cual exige que el decanato tenga título oficial mínimo de máster en teología, preferiblemente doctorado.

### 4. Reconocimientos y relevos pastorales

- Se celebró la incorporación de **cinco nuevos pastores**, entre ellos **dos del programa dual**.
- En **enero**, se votó favorablemente el pastorado de **David López** en Premià, y en **febrero**, **Juan Pablo** fue votado como sucesor de Dominic, que finaliza su etapa pastoral este año.
- Se mencionó la **cuarta promoción** del programa y la entrega de títulos correspondiente, destacando el gozo de ver los frutos formativos.

### 5. Historia del inicio del programa y provisión económica

- Andrés recordó que el programa se abrió **con apenas 2.000 euros** en el banco, gracias a una ofrenda de la **misión bautista irlandesa**.
- Aunque algunos lo consideraron una temeridad, reafirmó que al confiar en el Señor no han faltado los recursos.

- Desde entonces, **se han levantado 200.000 euros** para el programa, aunque aclaró que este dinero “entra y sale” según las necesidades del curso.
- Adía de hoy, **no hay fondos disponibles** para nuevas solicitudes ya recibidas para el próximo año, y se vuelve a pedir **oración y apoyo económico**.

#### 6. Presentación del equipo y cambios

- Se agradeció a **Manuel Rodríguez** su labor como coordinador del programa "Preparados para Servir", cuya etapa concluye en este congreso.
- Se presentó a **Susana Blanco**, nueva **decana de estudiantes**.
  - Susana es originaria de Zaragoza, con experiencia ministerial en GBU en Madrid y Barcelona. Actualmente vive en Inglaterra.
  - Explicó que su rol implica **atención pastoral a los estudiantes**, especialmente en momentos de dificultad, así como el **acompañamiento a los mentores**, que tienen un papel clave para conectar la formación teológica con la iglesia local.
  - Además, colabora con GBU como **mentora en generosidad**, ayudando a los obreros a desarrollar sus equipos de apoyo en oración y sustento económico.
  - Andrés agradeció su implicación y animó a los asistentes a conocerla personalmente durante el congreso.

#### 7. Recursos y agradecimientos finales

- Se agradeció a las **iglesias su apoyo**, tanto económico como en oración.
- Se animó a considerar el apoyo económico también a Susana Blanco, quien cuenta con una tarjeta de apoyo personal.
- Se recordó que hay folletos informativos disponibles sobre los programas de la escuela y bolígrafos promocionales para los interesados.

#### 17. Informe Jóvenes FIEIDE, Debbie Davis.

Debbie Davis y los coordinadores regionales de jóvenes compartieron un informe vibrante y motivador sobre el ministerio juvenil durante el último año. Expresó agradecimiento por el respaldo de las iglesias locales y el trabajo de los líderes juveniles en cada región.

Entre los aspectos más destacados se incluyeron:

- **Encuentros regionales** celebrados en varias comunidades autónomas, con buena participación, énfasis en la adoración, enseñanza bíblica y compañerismo entre adolescentes y jóvenes adultos.
- **Capacitación de líderes juveniles**, incluyendo talleres sobre discipulado, acompañamiento emocional, y gestión de conflictos. Se presentaron nuevos materiales desarrollados por el departamento, adaptados a los desafíos actuales de la juventud.
- **Promoción de la vida devocional**, animando a los jóvenes a cultivar una relación personal con Dios, a través de lecturas bíblicas, oración y grupos pequeños.
- **Participación activa en campañas evangelísticas**, especialmente en verano, donde equipos de jóvenes colaboraron con iglesias y el DEM en actividades de alcance en distintas localidades.

Debbie animó a las iglesias a invertir en sus jóvenes, no solo como futuros líderes, sino como parte esencial

del presente de la iglesia.

### **18. Informe Mujeres FIEIDE, Dulce Borrero.**

Dulce Borrero, responsable del Departamento de Mujeres de FIEIDE, presentó un informe lleno de gratitud y visión. Inició agradeciendo a las mujeres que colaboran desde diferentes iglesias locales y regiones, y resaltó cómo el trabajo de este ministerio ha seguido creciendo en profundidad y alcance.

Se compartieron las siguientes áreas destacadas:

- **Encuentros regionales e interregionales:** organizados con el objetivo de fortalecer la comunión, la identidad espiritual y el crecimiento bíblico de las mujeres. Estos encuentros ofrecieron espacios de adoración, talleres prácticos y momentos de compartir experiencias de vida y fe.
- **Elaboración y distribución de materiales devocionales y formativos:** se presentaron nuevas guías para estudios bíblicos en grupo, materiales de discipulado y recursos para el acompañamiento personal, centrados en temas como el perdón, la identidad en Cristo y el servicio.
- **Acompañamiento emocional y espiritual:** el equipo atendió diversas situaciones de crisis o dificultad que enfrentan mujeres en sus contextos. Se ofrecieron espacios seguros para el apoyo emocional, la oración y la escucha activa, fortaleciendo así una red de cuidado entre hermanas.

Dulce subrayó la importancia de que las iglesias reconozcan y valoren el rol activo de la mujer en el cuerpo de Cristo, no solo en actividades auxiliares, sino en el testimonio, la enseñanza, el liderazgo y el discipulado.

### **19. Informe del Centro Evangélico FIEIDE Asistencia a la Tercera Edad/Memoria y CCAA, Mariano Heredia.**

Mariano Heredia, en representación del Consejo Rector del Hogar Evangélico de Ancianos de Reus, presentó un informe completo sobre el estado del centro y su gestión durante el año 2024. Comenzó expresando su gratitud a Dios por la fidelidad mostrada en medio de los desafíos de la atención geriátrica y por la colaboración de las iglesias de FIEIDE.

Destacó que el Hogar ha mantenido su compromiso de ofrecer una atención integral a las personas mayores, basada en valores cristianos. Entre los principales logros y avances mencionó:

- **Mantenimiento de un alto nivel de atención médica, emocional y espiritual** a los residentes, quienes son acompañados por un equipo interdisciplinar que incluye personal sanitario, trabajadores sociales y capellanes voluntarios.
- **Renovación y mejora de espacios comunes**, especialmente en áreas de accesibilidad, climatización y actividades grupales. Estas reformas fueron posibles gracias a fondos internos y una ayuda específica recibida de administraciones locales.
- **Fortalecimiento de la vida espiritual del centro**, con cultos semanales, estudios bíblicos y acompañamiento pastoral personalizado. Se agradeció la colaboración de iglesias de la zona en

esta labor.

- **Actividades intergeneracionales**, como visitas de grupos juveniles, coros o voluntariado escolar, que enriquecen la vida emocional y social de los residentes.

En la segunda parte de su intervención, Mariano presentó una memoria de la relación entre FIEIDE y las **Comunidades Autónomas (CCAA)**. Se compartieron datos sobre:

- Convenios firmados o renovados en varias regiones (Catalunya, Andalucía, Madrid, entre otras), lo que ha facilitado el acceso a subvenciones, formación y participación en mesas de diálogo interreligioso.
- Apoyo institucional en temas como patrimonio, actividades sociales y representación religiosa.
- La necesidad de que las iglesias mantengan actualizada su documentación y relaciones con las consejerías autonómicas para aprovechar las oportunidades disponibles.

## 20. Fecha y Lugar de la próxima Asamblea General.

Se comunicó que la próxima Asamblea General está prevista para el último fin de semana de abril de 2026. El lugar se confirmará oficialmente en los próximos meses.

## 21. Ruegos y preguntas,

Durante este último punto del orden del día, se abrió un espacio para que los delegados pudieran expresar sugerencias, inquietudes o agradecimientos de manera libre y fraternal.

Varios participantes tomaron la palabra para agradecer la excelente organización de la Asamblea, tanto en lo logístico como en lo espiritual. Se valoró el clima de comunión, la calidad de los informes presentados y la disposición al diálogo de todos los departamentos y líderes federativos.

Entre las sugerencias formuladas, destacaron:

- La posibilidad de **incorporar tiempos más prolongados de oración comunitaria** dentro del programa oficial.
- La necesidad de **mejorar la planificación de horarios de descanso**, especialmente en jornadas largas, para facilitar una mejor atención a los temas tratados.
- La propuesta de habilitar un **espacio informal para compartir buenas prácticas** entre iglesias (evangelismo, discipulado, formación, acción social, etc.).
- El deseo de **ampliar la participación juvenil** en la Asamblea, promoviendo no solo su asistencia sino su voz en los espacios deliberativos.

No se presentaron mociones formales, pero se recogieron todas las intervenciones con atención y se derivaron a la Junta Nacional para su valoración posterior.

El presidente Francisco Mira agradeció las aportaciones y animó a seguir construyendo juntos una federación fuerte, sensible y fiel a la Palabra. El secretario Rubén Miyar cerró con palabras de gratitud a todos los colaboradores y se oró pidiendo la bendición de Dios sobre cada iglesia representada.

**Sin más asuntos que tratar, se clausuró la Asamblea con gratitud a Dios y una oración final.**

En Cullera, a 25 de abril de 2025

José María Carpintero

**Secretario de Actas**

Francisco Mira.

**Presidente**

## Enmiendas 69ª Asamblea General

### **Enmienda 1 de Pedro Arbalat en punto 5. Aprobación del Acta de la Asamblea Anterior y Enmiendas**

Donde dice: ACUERDO: Se aprueba por unanimidad el acta de la 68ª Asamblea, incorporando la enmienda que certifica la conclusión de los ministerios de Francisco Portillo y de Pedro Albalat. **Corregir** Albalat por Arbalat.

### **Enmienda 2 de Mechi Barrachina en punto 6. Solicitudes de ingreso, baja y ratificaciones.**

Solicitud de ingreso: Iglesia Evangélica Unidos en Cristo de Masquefa (Barcelona)

Donde dice Sus líderes, Alejandro (pastor) y Lidia (secretaria),

**Añadir** los apellidos de ambos Alejandro Fernández (pastor) y Lidia González (secretaria)

### **Enmienda 3 de Andrés Reid punto 16. Informe de la Escuela Evangélica de Teología, Andrés Reid. En 1. Presentación general del informe**

Donde dice: Andrés Reid expresó su agradecimiento por el interés mostrado hacia el informe de la Escuela de Teología (EET), destacando con humor que dicho interés es ya una novedad positiva.

Eliminar la frase: destacando con humor que dicho interés es ya una novedad positiva

### **Enmienda 4 de Andres Reid 16. Informe de la Escuela Evangélica de Teología, Andrés Reid.**

#### **4. Reconocimientos y relevos pastorales**

Donde dice: **4. Reconocimientos y relevos pastorales**

Se celebró la incorporación de cinco nuevos pastores, entre ellos dos del programa dual.

Que diga: 4. Programa Dual

Se celebró la incorporación de cinco nuevos pastores, todos ellos formados por el programa dual.

## Solicitudes de ingreso en FIEIDE

### **INGRESO EN FIEIDE DE LA IGLESIA CRISTIANA EVANGÉLICA EN ALDEAHERMOSA DE MONTIZÓN (JAEN)**

RER de la iglesia: 017314

Presidente: Pedro García

Secretario: Vicente García

La membresía es de 6 personas. Población de Aldeahermosa 1000 habitantes.

Pedro García es el presidente de la iglesia. Su padre ya estuvo toda su vida en la iglesia (falleció a los 93 años) y conocieron el evangelio por el abuelo materno Vicente. Dice Pedro que la iglesia tiene 150 años. Se inició el testimonio evangélico con un predicador inglés llamado Persy. El abuelo donó un terreno donde edificaron la pequeña iglesia que perdura hasta hoy. Llegaron a ser unos 30 miembros en las buenas épocas. Con los años la gente joven ha ido marchando del pueblo. Sufrieron al principio y por años mucha oposición de la iglesia católica. Dice que ahora no.

A lo largo de la historia pasaron por allí pastores y predicadores que venían de Valdepeñas y otros sitios (Joaquín Casado, Carlos un inglés, Ernesto, Juan García Bautista padre de los hermanos Jonathan y Damaris de Zaragoza, Fran Ruiz, David Minches, etc,

Se atendían otros pueblos de la zona como Chiclana, Sabiote, Santisteban del Puerto, Villanueva del Arzobispo.

La iglesia salió de la FIEIDE hace años. En la visita del secretario coordinador el 18 de mayo de 2025 manifestaron su deseo de volver a la FIEIDE teniendo en cuenta la estrecha relación (cultos unidos, etc) con dos de nuestras iglesias en la zona: Santisteban del Puerto y Villanueva del Arzobispo.

Además, como se ha informado, dentro de poco llegará a Villanueva del Arzobispo la familia Navarro, los misioneros de Cuba para pastorear las tres iglesias y extenderse a otros pueblos.





Vista la documentación presentada, la Junta Nacional recomienda el ingreso de la Iglesia Cristiana Evangélica de Aldeahermosa de Montizon como iglesia asociada en FIEIDE.

**INGRESO EN FIEIDE DE LA IGLESIA EVANGÉLICA VIDA NUEVA DE MOIÀ (Barcelona)**

RER 023657

Presidente/anciano: Marcos Cardozo

Secretario/anciano: César Motta

La membresía es de 20 personas. Moià tiene 6.500 habitantes

Marcos Cardozo y su esposa Sesarina Espinoza llegaron como misioneros a Moià en 2019. Tienen 3 hijos. Fueron misioneros en Argentina, Uruguay y Bolivia. Vienen de la iglesia de asamblea de hermanos en Neuquen (Argentina). Llegaron en el año 2019 con el propósito de evangelizar a los pueblos de la zona, donde no había iglesia ni testimonio de creyentes. Dice Marcos: repartimos folletos y hablamos con la gente, hicimos clases bíblicas para niños y adolescentes, hasta que, a finales del 2023, empezamos a hacer reuniones con algunas personas. Hoy continuamos con los niños y adolescentes, reuniones de oración, y estamos con un proyecto de evangelismo por el Moià con jóvenes de Argentina. Es nuestra visión, el evangelismo y discipulado. Los cultos se realizan en nuestro garaje. A través de hermanos de la iglesia de Granollers conocimos la FIEIDE. El secretario coordinador les ha visitado para predicar en varias ocasiones en culto por la tarde, también para acompañar el proceso de legalización de la iglesia y su ingreso en FEREDe contando con el aval de FIEIDE y la iglesia de Granollers.



Examinada la documentación, la Junta Nacional recomienda su ingreso como iglesia asociada de FIEIDE.

**INGRESO EN FIEIDE DE LA IGLESIA LIFEPOINT (Almería)**

Pastor: Luis Peraza

Secretario: Alfonso Castelo

La membresía es de 30 personas. La población de Almería es de 205.900.

Iglesia  
**LifePoint**  
Almería

*Vivimos la fe*



## VISIÓN

Somos una iglesia que vivimos la fe, conectamos familias, edificamos vidas.

Juntos inspiramos a otros por medio de *un modelo de vida de fe relevante para este tiempo.*

## MISIÓN

Formar **discípulos de Jesús** que hagan nuevos discípulos.



# NUESTRA HISTORIA

Cada familia tiene una historia, y esta es la nuestra. LifePoint nació del deseo profundo de compartir el amor de Dios en Almería, paso a paso, con fe, amistad y mucho café de por medio.



## Año 2008

Los hermanos Juan Carlos y Arelys junto a su familia bajo el apoyo de la AM inician un trabajo como Punto de Misión bajo el nombre de Iglesia Las Buenas Noticias



## Año 2014

Antonio González Caparrós y Noemí Frías asumen el liderazgo, trasladan la iglesia a un nuevo local más accesible, renombrándola como LifePoint Church, con una visión más juvenil e internacional.



## Año 2017

Se incorporaron al equipo Alfonso y Karmen profundizando el enfoque fresco y relacional consolidando un ambiente cálido donde muchos experimentaban comunidad e iglesia por primera vez.



# Año 2021

Se unieron los pastores Luis Peraza y Magda junto a un grupo de creyentes, trayendo nueva vida y liderazgo a la comunidad. A partir del 2023 ejercen el ministerio pastoral de la congregación junto a un equipo apasionado de servidores.

## ACTUALIDAD

Somos una iglesia que sigue creciendo en la fe, en el conocimiento de la Palabra y alcanzando a más personas para Cristo. Actualmente nos hemos constituido como Iglesia dejando de ser un PM



CAMPAMENTOS



BAUTIZOS



ACTIVIDADES



COMUNION

Vista la documentación presentada, se recomienda el ingreso de la Iglesia Lifepoint de Almeria como iglesia de pleno derecho

### INGRESO EN FIEIDE DE LA IGLESIA BÍBLICA CRISTIANA ADEJE (SANTA CRUZ DE TENERIFE)

RER de la iglesia: 027525

Pastor/presidente: Pedro Ruiz

Secretario: Alcides Velasquez

La membresía es de 20 personas. La población es de 50.000 habitantes.



#### **¿Como surgió la Iglesia? Resumen histórico de como Dios ha guiado:**

2007- Iglesia de Santa Úrsula (Tenerife) fundada como una obra misionera de dos Iglesias en Venezuela y dos Iglesias en USA en colaboración con TEAM.

2010- Colaboración entre Iglesia de Santa Úrsula e Iglesia de Granadilla en actividades de evangelismo en el sur de Tenerife.

2012- Familia Velásquez enviado por la Iglesia de Guatire (Venezuela) como misioneros (bajo la supervisión de Santa Úrsula) para ayudar a la Iglesia de Granadilla.

2012- La Iglesia de Santa Úrsula siente el llamado de Dios a fundar una nueva Iglesia en Adeje (sur de Tenerife)

2013-2014- Actividades de baloncesto y de festivales de familia abren las puertas para establecer amistades con personas en Adeje.

El 04 diciembre 2014 nos reunimos varios líderes de diferentes Iglesias para hacer la planificación estratégica. S/Úrsula-Granadilla-Venezuela -Spoken.

2015- la familia Albrecht y la familia Velásquez se mudan a Adeje.

Comenzamos a congregarnos el 19 de julio 2015 en un salón de la asociación de vecinos. Desde ese momento hasta ahora no hemos dejado de reunirnos como Iglesia. Han sido años de alto y bajos en el sentido que algunos hermanos están aquí por un tiempo y luego se mudan por trabajo. También por falta de local propio nos hemos congregados en varios centros culturales.

2020 Fue nombrado el equipo pastoral (Pedro-Edgar-Alcides) por parte de liderazgo de Santa Úrsula.

2022 Alquilamos un local propio trayendo animo a la congregación y más compromiso, esta fecha la tenemos como un nuevo comienzo.

2025- En este momento ya tenemos un local alquilado donde nos congregamos todos los domingos, donde vienen aproximada de 35 a 40 personas cada domingo. Tenemos por lo menos 22 personas comprometidas como miembros y como 10 más que están en el proceso de hacerse miembro. Trabajamos tres familias pastorales: Pedro y Gasmely Ruiz- Edgar y Tania Camargo- Alcides y Zulema Velásquez.

## Solicitudes de ingreso en FIEIDE

Este municipio tiene más de 120 nacionalidades, lo cual nos ha permitido compartir el evangelio con varias de ellas. Esperamos seguir impactando esta comunidad con el evangelio y continuar fortaleciéndonos como Iglesia.

Durante todo este tiempo hemos estado recibiendo el apoyo de la Iglesia de Santa Úrsula, de dos Iglesias de USA (Indiana- Spoken) De TEAM.



Vista la documentación presentada, se recomienda el ingreso de la Iglesia Bíblica Cristiana Adeje como iglesia asociada en FIEIDE

# Solicitud de baja de FIEIDE

## Baja Iglesia Evangélica Misionera Andaluza.

Con fecha 8 de febrero del 2026, el Consejo Ejecutivo de IEMA, entregó al secretario-coordinador carta de baja como iglesia de nuestra Federación.



Entidad Religiosa  
nº 016024  
Rgto. Gral Asuntos Religiosos  
MINISTERIO DE JUSTICIA  
CIF: R-1400163-J

### PASTOR PRESIDENTE:

Cicero Neto

### OFICINA:

Avda el Silo, 14  
14400 POZOBLANCO Córdoba  
Tel.: 957 131 225

### CORREO:

### MIEMBRO DE:



FEDERACIÓN DE  
ENTIDADES RELIGIOSAS  
EVANGÉLICAS DE ESPAÑA

## IGLESIA EVANGÉLICA MISIONERA ANDALUZA

Domicilio Social: Avda El Silo, 14 bajo – 14400 Pozoblanco (Córdoba)

### PEDIDO DE BAJA DE MEMBRESIA

08 de febrero de 2026.

A LA ATENCIÓN DEL CONSEJO EJECUTIVO DE FIEIDE

Estimados hermanos:

Nuestra iglesia reunida en Asamblea Ordinaria realizada en Córdoba el último día 17 de enero ha votado por unanimidad pedir la baja inmediata de nuestra membresía de FIEIDE.

Esta decisión no es en razón de cualquier problema doctrinal, ético o relacional que se pudiera tener con FIEIDE, su liderazgo o demás iglesias miembros. Reconocemos y valoramos todo el trabajo que realiza FIEIDE y estamos agradecidos de poder haber formado parte de esta Federación por tantos años.

Esta decisión de la asamblea se da en razón de algunas circunstancias, principalmente financieras, que estamos atravesando desde hace un tiempo y que debemos seguir haciendo frente en los próximos años.

No nos filiaremos a ninguna otra denominación. Seguimos con la misma teología y gobierno de iglesia. Es petición de la asamblea que se hiciera constar en esta carta que nos gustaría mantener la puerta siempre abierta a que si en un futuro, las circunstancias mejoran, y la asamblea decide, poder tener la posibilidad de volverse a filiarse.

Muchas gracias por todo.

Att. De parte del Consejo Ejecutivo IEMA

Iglesia Evangélica Misionera Andaluza

## Informe Presidente de FIEIDE

*... por cuanto mi señor pelea las batallas del Señor. 1 Samuel 25:28*

Este texto que encabeza el informe, recoge las palabras de Abigail, mujer sabia y valiente, que, a diferencia de su marido Nabal, supo discernir el momento espiritual que vivía Israel y David el rey llamado a suceder a Saúl.

Nosotros como líderes de la FIEIDE y nuestras iglesias tenemos que aprender a discernir los tiempos y aquellas batallas que el Señor quiere que peleemos en estos momentos cruciales de la historia. Como Junta Nacional buscamos la dirección y discernimiento del Señor y queremos que nuestra federación pelee las batallas del Señor, y no otras.

En este pasado año hemos podido trabajar intensamente en los diferentes retos que nos propusimos en la pasada asamblea para los próximos años 2025-2030. Cada reto es una necesidad que hemos identificado en nuestra federación y en el que queremos trabajar en esta etapa para responder a dichas necesidades e ir creciendo en cada una de esas áreas.

Las vuelvo a enumerar para que las tengamos presentes y sigan orientando nuestra labor a lo largo de los meses y años por venir:

1. El reto de los relevos y las transiciones: en todos los niveles Federación e iglesias
2. El reto de la necesidad de obreros, pastores.
3. El reto de integrar a los jóvenes en la Obra de Dios.
4. El reto de la Revitalización y el crecimiento espiritual de nuestras iglesias.
5. El reto de la multiplicación misionera de las iglesias: llenar el territorio del Evangelio.
6. El reto de la fragmentación eclesial: individualismo, aislamiento Mas FIEIDE.
7. El reto nuestro tamaño, necesitamos iglesias de 100 miembros.
8. El reto de integrar a hermanos que proceden de otros contextos: inmigración.
9. El reto de vencer la comodidad Interna de las iglesias.
10. El reto de la generosidad: cambio de mentalidad: lo que ofrece por lo que aporto.

Gracias a Dios seguimos creciendo en número de iglesias y puntos de misión que se unen a FIEIDE, creemos que es importante, no solo por el crecimiento numérico y cuantitativo, con ello contribuimos a vencer la dinámica de fragmentación eclesial que caracteriza la obra en nuestro país.

Seguimos aportando formación y reflexión en temas como el liderazgo, la renovación eclesial, la integración de los jóvenes en nuestras iglesias, los relevos en el liderazgo, la incorporación de nuevos obreros y misioneros en FIEIDE.

Nos ha tocado pilotar una nueva transición en la Junta Nacional, esta vez en un aspecto tan crucial como es el de las finanzas, Nuestra hermana Dámaris García nos comunicó su cese como contable de FIEIDE y de la Junta durante la asamblea pasada, y después de considerar varios candidatos en los meses siguientes, el Señor nos ha provisto de una nueva contable: Mercedes Barrachina (Mechi) Miembro de la iglesia de FIEIDE en Sant Boi (BCN). En esta área además de la incorporación de Mercedes B. hemos reforzado y renovado el área de contabilidad y finanzas con instrumentos contables que hasta ahora no

disponíamos y que supondrán mejoras en la administración e información económica de la federación, estamos ilusionados con esta nueva etapa en el área económica.

Otro aspecto a destacar ha sido reforzar, revitalizar el papel de las Juntas Regionales, damos gracias a Dios por la visión de unidad que FIEIDE a nivel nacional aporta, pero a la vez que importante es el trabajo descentralizado por regiones que desde hace mucho tiempo se ha realizado, y que desde la proximidad la realidad de las iglesias y sus necesidades.

Poco a poco las diferentes regionales están asumiendo un creciente papel de iniciativa y liderazgo en el acompañamiento y revitalización de las iglesias y del liderazgo de estas, con formación, evaluación de cada iglesia y acompañamiento de aquellas que tienen necesidades específicas que con la ayuda del resto de iglesias y líderes se van cubriendo. El papel de la Regionales es clave para el presente y futuro de FIEIDE.

Otro aspecto que nuestro secretario-coordinador ha promovido y desarrollado desde el inicio en esta responsabilidad, y que como Junta hemos apoyado, ha sido el unir y estrechar más y más las relaciones entre los departamentos, sus juntas y la Junta Nacional.

La Junta Nacional apoya esta iniciativa ya que eso nos permitirá unirnos más en la visión, en el trabajo y fortalecerá el liderazgo nacional de la federación.

Otra iniciativa a destacar ha sido la creación de un nuevo fondo para la federación. Una nueva etapa como la que hemos iniciado hace dos años, requiere de la disposición de finanzas para afrontar la estabilidad económica de FIEIDE y la expansión en términos de plantación de nuevas iglesias y puntos de misión en los próximos años.

Este fondo descansa en dos pilares: Generosidad y Compromiso de las iglesias y sus miembros. Y tiene dos propósitos: que la estructura de personal y departamentos tengan las finanzas necesarias para su buen funcionamiento (25%) y sobre todo generar fondos para la plantación de nuevas iglesias y puntos de misión (75%).

Todos estos retos los enfrentaremos mejor unidos, como Denominación, como Federación, FIEIDE en este panorama es más necesaria que nunca. En ello estamos trabajando como Junta Nacional de FIEIDE, os animamos a todos los responsables de las iglesias a uniros en esta visión.

Francisco Mira  
Presidente.

## Informe Secretario Coordinador

Este informe abarca desde abril 2025 hasta abril 2026

Dado que hemos enviado a las iglesias los informes que el secretario coordinador prepara para cada reunión de Junta Nacional con detalles y fotos de casi todas las visitas, el presente informe no tendrá apenas información gráfica y en la agenda reflejará únicamente el detalle de la actividad presencial. Por su puesto hubo muchas reuniones por zoom con consejos de iglesia, pastores, coordinadores, comisiones, etc. además de multitud de llamadas telefónicas.

En este segundo año de ministerio hay algo de lo que soy mucho más consciente al verlo más de cerca y que me emociona: la fidelidad y perseverancia de hermanos y hermanas, pastores, ancianos y misioneros, de los consejos de iglesia y otros responsables. En muchos casos, jubilados o responsables que tienen sus trabajos, iglesias donde no hay equipo para apoyarse, pero también iglesias con equipos y más recursos. Cuantas horas dedicadas a preparar predicaciones, cultos, reuniones, discipulados, pastoreo, misión, etc. Cada semana de cada mes, cada mes de todo el año y muchos de vosotros muchos años, año tras año.

Pasa lo mismo con aquellos que servís en las diferentes juntas de nuestra Federación, con un ministerio añadido a los vuestros. Contribuyendo así al trabajo en equipo, sumando la experiencia y sabiduría de cada uno de vosotros. Y qué decir de los que también estáis en diferentes comisiones extra para seguimiento de muchos temas que requieren más servicio de vuestra parte.

Además, todos y todas que estáis sirviendo para que la estructura y departamentos de FIEIDE funcione y podamos avanzar como Federación: Escuela de Teología, Evangelización y Misiones, Jóvenes y MP, mujeres, hogar de ancianos, casa pastoral FIEIDE con todo lo que se organiza. Los que trabajan en la oficina o desde otros lugares incluso fuera de España, que llamamos equipo SEDE. Podemos sumar a esto toda la colaboración económica de distintas misiones e iglesias. que sin las cuales no tendríamos coordinadores clave como la de jóvenes o de la Escuela. Agradecidos a los que sostienen a Lara o Susana y en esta última etapa a Pedro. En algunos casos por años y años. La aportación de las misiones colaboradoras con FIEIDE y la fidelidad de las iglesias con sus cuotas y ofrendas especiales por la gracia y misericordia del Señor nos permite hacer lo que hacemos.

A nivel personal muy agradecido a Tabita porque tiene una parte muy importante en mi ministerio y otros, Andres compañero de apoyo en la oficina, la Junta Nacional, los coordinadores, Eva, Dulce y Debbie. El presidente Francisco y el vicepresidente Hazel que está muy implicado y mi esposa Nieves que comprende las necesidades de este ministerio. Seguro que me olvido algo.

Toda esa entrega y compromiso de todos no podría ser, de no haber sido cautivados por el evangelio de nuestro Señor Jesucristo, experimentar su amor, entender que somos parte de una realidad celestial, divina, su iglesia y que servimos al único digno de todo, nuestro Señor Jesucristo. Damos gracias a Dios que nos ha tenido por fieles para usarnos en su obra por su sola gracia y nos ha dado este grandísimo privilegio. Recordad lo que dice la placa que regalamos a nuestros jubilados.

*Hebreos 6: <sup>10</sup> Porque Dios no es injusto para olvidar vuestra obra y el trabajo de amor que habéis mostrado hacia su nombre, habiendo servido a los santos y sirviéndoles aún. <sup>11</sup> pero deseamos que cada uno de vosotros muestre la misma solicitud hasta el fin, para plena certeza de la esperanza, <sup>12</sup> a fin de que no os hagáis perezosos, sino imitadores de aquellos que por la fe y la paciencia heredan las promesas.*

## Agenda visitas a iglesias, consejos de iglesias, pastores y regionales FIEIDE

### Abril

Junta nacional+Asamblea+Congreso Cullera 2025

---

### Mayo

- Devocional en el curso de introducción misionera en L'Ametlla del Valles.
  - Comité admisión Jairo Sentis de Sant Pere de Ribes como pastor en formación del Programa Dual.
  - Actos en el barrio de celebración 60 aniversario iglesia Sant Boi Llibertat.
  - Visita iglesia de Caspe. Encuentro con Cristiana Camafort y ex miembros de la iglesia.
  - Predicación y comida de trabajo con el consejo de la iglesia de Villanueva del Arzobispo
  - Predicación y conversación con los hermanos en Aldeahermosa.
  - Predicación y conversación con Loli Cuadrado en Santisteban del Puerto.
  - Visita Centro el buen Samaritano en Alcaracejos con Francis Arjona.
  - Visita a Pozoblanco (IEMA) y conversación con Francis Arjona y Nathalie.
  - Visita Peñarroya (IEMA) y conversación con Dani Ceballos y Dámary.
  - Visita Hinojosa del Duque (PM FIEIDE), conversación con Hazel Herrera y Montse, con el equipo de trabajo que incluye Ossman y Erika y culto de oración con todo el grupo.
  - Hinojosa del Duque. Visita y conversación con Ossman Fajardo y Erika.
  - Visita Cordoba y conversación con Ismael Aguilar y Rubén Aguilar (también con su madre Santi -viuda del pastor Manuel Aguilar).
  - Visita a Lara Meinke en los Palacios, misionera en Sevilla y colaboradora en EET y más cosas.
  - Visita Corial del Rio y conversación con José María Santos y Lidia. Y también visita iglesia de Sevilla Parque Este con Pepe y Mari (iglesia no FIEIDE).
  - Visita a Utrera y conversación con Antonio Suarez y Cristina nuevo responsable como anciano único en la iglesia después de la jubilación de Pedro Adorna. Conversación con otros responsables de la iglesia también.
  - Visita Utrera para culto de despedida de Pedro Adorna y Chari. Palabras de parte de FIEIDE en ese homenaje y entrega de la placa de jubilado. Luego de Utrera a Barcelona con el coche del tirón.
  - Seminario de formación en IBSTE con Pablo Martínez.
- 

### Junio

- Predicación Sant Boi Llibertat.
- Visita y conversación con Jonatan Soriano de Sant Boi Llibertat en la sede de la L'Ametlla del Valles.
- Comisión Permanente de FERERE en Madrid.
- Desayuno de oración con autoridades de distintas administraciones organizado por FERERE en Madrid.
- Visita a Guadalajara. Encuentro con el consejo de la iglesia, conversación con Gerald y Eموke.
- Guadalajara. Estudio sobre sexualidad, noviazgo y matrimonio con los jóvenes.
- Predicación en Guadalajara y comida con la iglesia.

- Devocional equipo SEDE. Comida despedida de Edith Vilamajo como decana académica de la EET.
- Asistir en Reus al homenaje anual a los ancianos del Hogar. Conversación con la junta del Hogar (patronato).
- Visitar Amposta. Predicación breve y Asamblea de iglesia.
- Devocional en la sede, L'Ametlla del Valles con grupo de alemanes con Geral Haupt
- Asistir en Barcelona a la presentación de la campaña evangelística con la asociación Palau para verano de 2026 (finalmente aplazada a 2027).
- Visita y conversación Eduardo Bueno y Sandra de Puerto Real.
- Visita y encuentro con el consejo de iglesia de San Lucar de Barrameda.
- Predicación y comida con iglesia de Algeciras Cristo Viene.
- Asamblea de iglesia en La Puebla del Rio.

---

### Julio

- Comisión gestora en Madrid del 9º Congreso Evangélico Español octubre de 2027 a celebrar en Barcelona
- Visita de Esteban Neufeld a la sede en L'Ametlla del Valles para firma de convenio con nueva misión.
- Comida de trabajo con el honorable presidente Francisco Mira. Seguimiento de asuntos derivados de junta nacional por zoom
- Predicar (2 cultos) en Cunit. Conversación con Fran Serrano e Isa y otros responsables. Visita proyecto social casa de acogida de la iglesia en Cunit.
- Predicar en iglesia rumana de Alcañiz, (cerca de Caspe) conversación con antiguos miembros de Caspe, comida con todo el grupo: creyentes rumanos más creyentes que fueron de Caspe, Alcañiz y Alcorisa. También con Richard pastor rumano de Castelledefels que atiende grupo de españoles semanalmente.
- Comida de trabajo con el presidente.

---

### Agosto

- Predicar en Masquefa
- Predicación en Sant Boi Llibertat
- Asistir sábado de campaña DEM/Tarragona y cena con uno de los pastores de Tarragona (Oscar Torroba y Raquel), y equipo DEM (Isra y Ruth, Edson y Jandiara) y Nieves.

---

### Septiembre

- Con rector de la EET Andres Reid
- Devocional de equipo como cada jueves en L'Ametlla del Valles. Los que no están en la L'Ametlla se conectan por zoom.
- Visita iglesia casa en Granada. Iglesia interesada en FIEIDE. conversación con Gonçalo Manita y Priscila y otros lideres.
- Visita y conversación en Granada colaboradores DEM Isra y Ruth y familia.

- Visita y conversación ancianos en Torredonjimeno: Pedro Pérez y Jesús Venzala.
- 4 charlas en campamento anual de Torredelcampo en Monte Olivos. El domingo junto con los hermanos de Torredonjimeno. Conversación con el consejo de la iglesia de Torredelcampo.
- Comisión Permanente de FEREDE en Madrid.
- Visita Fraga PM FIEIDE. Conversación con Víctor Ramírez.
- Visita en Caspe con José María Manjon y Jobita de Zaragoza a hermanos de allí.
- Benidorm. Visita y conversación con Raul Sancho y Janet.
- Predicación en Benidorm.
- Predicación en Altea.
- Visita y conversación con Félix Hunger y Jessica en Cullera (PM Calle Sueca).
- Visita como invitado por Debbie Davis al congreso europeo de misioneros de la misión SEND en Cullera. Cena de trabajo con los responsables de la misión a nivel mundial, europeo y de España. Además, Giles, Debbie y Brooke.

---

### Octubre

- Acto oficial celebración 50 años de Colmenar Viejo.
- Predicación en Colmenar Viejo y conversación con Carlos Oliveira y Loli.
- Sant Vicenç dels Horts junto con Juan Marcos Ortega. Participación en mesa de diálogo interreligioso sobre la labor social de las distintas confesiones religiosas con relación a los migrantes. Estaba el líder en Cataluña de una asociación islámica y el obispo católico del Baix Llobregat.
- Junta Nacional en L'Ametlla del Valles. Sábado con coordinadores departamento.
- Fraternidad de pastores del Baix Llobregat.
- Devocional equipo SEDE en L'Ametlla y por zoom y conversación con Marcos Lumbreras de Granollers.
- Visita en la SEDE L'Ametlla del Valles de la responsable de la misión colombiana Misincol: Loida Landero y también con Rafa Montagut de la Junta del DEM
- Devocional equipo SEDE en L'Ametlla y por zoom y conversación con Marcos Lumbreras de Granollers. Visita en la SEDE L'Ametlla del Valles de la responsable de la misión colombiana Misincol: Loida Landero y también con Rafa Montagut de la Junta del DEM.

---

### Noviembre

- Celebración en la iglesia de 60 años Sant Boi Llibertat.
- Acto de ordenación al ministerio pastoral de Juan Pablo López Bernal junto con los demás pastores miembros del concilio. En la iglesia del sur el tablero en Maspalomas (Gran Canaria).
- Encuentro con pastores y responsable de Allianz Mission para Europa Stephen Weils.
- Predicación en las Palmas de Gran Canaria iglesia del puerto (dos cultos).
- Visita y conversación con Pepe Sánchez y Patricia.
- Primer retiro de equipo sede en Marchamalo (Guadalajara) casa de los Davis.
- Asamblea de iglesia en Amposta presentación proyecto de iglesia elaborado por Amauri Cagide
- Comisión Permanente FEREDE en Madrid.
- Foro interdenominacional sobre violencia en el hogar contra la infancia y las mujeres organizado por

FEREDE en Madrid.

- Reunión anual de coordinación de la Comisión Permanente junto con los representantes de los consejos autonómicos evangélicos.
- Predicación, asamblea y comida de iglesia en Algeciras Cristo Viene.
- Comida de trabajo con Francisco Mira presidente.
- Encuentro con Gerald Haupt en Guadalajara.
- Encuentro anual del Movimiento de Lausana España en Guadalajara.
- Reunión de iglesia Sant Boi Llibertat ratificación de Jonatan Soriano como pastor. Celebración posterior con el consejo de ancianos.
- Predicación en Arenys de Mar.

---

### Diciembre

- Devocional equipo SEDE con Carpi pastor en San Juan del Puerto en Huelva
- Predicar en Barcelona calle Verdi
- Desayuno de navidad equipo en L'Ametlla del Valles más voluntarios alemanes y Devocional a cargo del presidente Francisco Mira.
- Asistir obra de navidad en Santa Coloma de Cervelló PM de Sant Boi Llibertat
- Predicar en Sant Boi Llibertat

---

### Enero 2026

- Visita a Caspe conocer y conversar con pastor iglesia Nepalí de Madrid junto con José María Manjon y Jobita de Zaragoza. Culto y breve reflexión en Caspe con grupo de Nepalíes evangélicos.
- Encuentro con Paco Portillo en la sede.
- Predicar en Abrera (iglesia no FIEIDE).
- Predicar en Arenys de Mar.
- Asistir Semana universal de Oración comarca Baix Llobregat.
- Predicar y conversación con Juan Triviño y Loida en Valls.
- Encuentro con coordinadora del DEM Eva Vera en Sant Boi.
- Comisión Permanente FEREDe en Madrid.
- Consejo iglesia en Sant Feliu de Llobregat.
- Regional FIEIDE Cataluña en Barcelona Pasaje Gaiolá.
- Predicar en Sant Boi Llibertat.

---

### Febrero

- Encuentro con Ricardo Hernández y Sandra de Arrecife de Lanzarote. Encuentro con la junta regional canaria y líderes de jóvenes y mujeres. Al día siguiente encuentro y participación en asamblea regional canaria.
- Predicar en Arrecife de Lanzarote.
- Junta Nacional en L'Ametlla del Valles.
- Visita y predicación en Bigues i Riells grupo interesado en FIEIDE. Orlando y Marisela.

- Visita y conversación en Puertollano con Evelio Moreno y Carmen.
- Estudio sobre sexualidad, noviazgo y matrimonio con los jóvenes de Puertollano.

---

### **Marzo**

- Predicar en Puertollano y comida con el consejo de la iglesia.
- Encuentro con pastores de iglesias de Cadiz en San Fernando (Puerto Real, San Lucar de Barrameda, San Fernando, y Peter Knowlson).
- Predicar, asamblea y comida de iglesia en Algeciras Cristo Viene.
- San Lucar de Barrameda grabar entrevista para televisión local con Pepe anterior pastor de San Lucar.
- Visita y conversación con Ruben de la Barrera y Miriam.
- Predicación en Santa Coloma de Cervelló PM de Sant Boi Llibertat.
- Comisión Permanente de FEREDE.
- Plenaria anual de FEREDE.

---

### **Abril**

- Misión Posible Huesca (Tiempo con Dios, oración, consejería)
- Comida de trabajo con el presidente preparando asamblea FIEIDE
- Predicar en Moià. Iglesia que ha solicitado su ingreso en FIEIDE
- Comida en la SEDE con equipo FIEIDE allí y voluntarios alemanes
- Examen a Isaac Ruiz para su ordenación al ministerio pastoral con el concilio formado al efecto
- Culto de ordenación al ministerio pastoral de Isaac Ruiz en Santa Coloma de Cervelló PM de Sant Boi Llibertat
- Junta Nacional, Asamblea y Congreso FIEIDE en Cullera
- Visita a Facultad Ibste en Castelldefels

---

### **Mayo**

- Predicar en encuentro anual de la regional levante en Torrent.
- Viaje largo para visitar nuestras iglesias en Tenerife.

---

### **Pastores e Iglesias**

- Pedro Adorna y Chari recibieron un reconocimiento por tantos años de ministerio pastoral en Utrera llegada su jubilación. Seguirá pastoreando la iglesia de Sevilla.

-Nahum Tapia fue nombrado pastor de jóvenes a tiempo completo en la Iglesia de Vilanova i la Geltrú el pasado mes de junio de 2025

-David Blanco fue nombrado pastor en la iglesia de la Cuesta ahora campus de la iglesia 3/16 el pasado 21 de septiembre 2025

- Juan Pablo Bernal fue ordenado como pastor el pasado 8 noviembre en Maspalomas el tablero iglesia evangélica del sur.
- Dominik Seeger dejará el pastorado de la iglesia en Maspalomas en verano de 2026
- Eduardo Ramirez fue nombrado pastor auxiliar en Madrid Cristo Vive el pasado 17 de enero de 2026.
- La iglesia en Colmenar Viejo celebró su 50 aniversario el 4 de octubre y con actividades durante el resto del mes.
- La iglesia en Medina del Campo espera la llegada de Anibal Nicolalde como relevo pastoral para el primer trimestre de 2027. Su llegada se atrasó debido a problemas de salud de un familiar
- Las iglesias de Villanueva del Arzobispo, Santisteban del Puerto y Aldeahermosa en Jaen esperan la llegada como pastores de la familia Navarro para junio 2026. Ahora están en Hinojosa del Duque para su adaptación.
- La iglesia de Almería Life Point realizó su proceso para constituir la iglesia.
- La iglesia de Adeje completó su proceso para constituirse como iglesia y entrar en FERED

### Iglesias que buscan pastor

---

Iglesias con procesos de relevo pastoral y comisión pro pastor en marcha: Barcelona calle Verdi, Torredelcampo, Castellon Nueva Vida.

Otras iglesias que necesitan pastor o ayuda pastoral o prevén iniciar proceso en breve: Barcelona Pasaje Gaiola, Sant Feliu de Llobregat, Utrera, San Fernando, Santa Cruz calle Porlier (pastor bilingüe español-ingles), Arona (Pastor bilingüe Español-Aleman), Puerto Real, Algeciras Cristo Viene. Denia, Caspe, Ibiza, Palencia, Cunit, Santa Cruz alcalde Mandillo.

-Puntos de misión que se quedaron sin misionero en 2025. Illescas y Siguenza (Siguenza está en proceso de definir su vinculación con FIEIDE)

Hay otras iglesias cuyos pastores están cerca de la edad de jubilación y que en relativamente pocos años se estarán planteando la búsqueda de un nuevo pastor.

Continuamos haciendo reunión de oración de pastores y responsables de iglesia cada ultimo lunes de mes por zoom

### Iglesias

---

Además de las visitas a iglesias o consejos de iglesia hemos realizado encuentros zoom con pastores o consejos de iglesia para tratar: transiciones pastorales, búsqueda de pastor, crisis en liderazgo, mediación, asesoramiento para levantamiento de fondos, conversación con misiones para relevo ministerial, asesoramiento para la constitución como iglesia y relación con FERED, hablamos de las necesidades de la iglesia a nivel ministerial, pastoral y para el crecimiento de la iglesia. También comentamos y oramos por situaciones personales o familiares.

Con Consejos de iglesia aproximadamente 20 zooms. Iglesias interesadas en FIEIDE 4, pastores 5. Otras reuniones por zoom aparecen más adelante si se sumó el DEM o la Comisión Ministerial o presidente y vicepresidente.

### **Algeciras Cristo Viene**

Seguimos adelante con el plan de apoyo por dos años en la predicación (con predicadores de las iglesias de Cadiz : Puerto Real, San Fernando, San Lucar de Barrameda y otros) y en el seguimiento de un servidor con reuniones mensuales por zoom con el consejo, presidiendo las asambleas de iglesia y con pastoral en la distancia. Conscientes de la limitación que eso significa y la necesidad de ayuda pastoral.

### **Caspe**

La iglesia solicitó en mayo25 la ayuda de FIEIDE al quedar 6 miembros, tener el local cerrado desde hace más de dos años y los responsables (Cristiana y Rafa) trabajar en fin de semana. Les hemos visitado varias veces junto con José María Manjon y Jobita que están con buen ánimo. Son de la iglesia de Zaragoza y se están dando algunos pasos para reunir hermanos de Caspe de momento en casas. Recientemente conocimos a un grupo de creyentes Nepalíes de Caspe. La iglesia de Zaragoza contribuye para los gastos de desplazamiento de José María y Jobita. Podemos orar por el avance de la obra

### **Amposta**

Después de la división que sufrió la iglesia (8 miembros causaron baja) en el primer trimestre de 2025, se está trabajando en un proyecto de iglesia para poder avanzar si los hermanos allí lo desean.

### **La cuesta (Tenerife)**

Hans Andereya y esposa llegaron para abrir una obra nueva en la Laguna con Allianz Mission. En este tiempo han avanzado en el desarrollo del proyecto de obra nueva 3/16 y paralelamente Hans ha ido renovando como pastor interino de la iglesia por tres años. En este tiempo la iglesia de la cuesta ha decidido integrarse en el proyecto 3/16. Ahora se está definiendo el estatus jurídico de la nueva iglesia 3/16 y la forma de vincularse la iglesia de la Cuesta ahora Campus la Cuesta.

### **Ibiza**

Justo al escribir estas líneas hemos conocido el fallecimiento y marcha con el Señor del pastor de esta pequeña iglesia Federada Bartolome Ribas. El jueves 9 de abril tuvo lugar la ceremonia de despedida con la presencia acompañando de Paco Portillo. En los últimos meses estuvimos hablando de la situación de la iglesia porque la membresía se ha reducido mucho y desde hace meses el pastor estaba muy débil.

### **Sant Feliu de Guíxols**

La comisión creada para acompañar a la iglesia después del nombramiento del pastor Noe Aguiar se ha seguido reuniendo para hacer seguimiento de la evolución de la iglesia a todos los niveles también económico. Para el sostenimiento del pastor se coordina desde la regional catalana donativos regulares de bastantes iglesias y desde la comisión la aportación por tres años más de la Allianz Mission. Nos alegra ver que las noticias sobre crecimiento son buenas. Además, la iglesia cuenta con el apoyo cercano de la iglesia de Castelldefels.

### **Utrera**

Al jubilarse Pedro Adorna se intentó formar un consejo de ancianos. Al final ha quedado como único anciano y presidente de la iglesia Antonio Suarez con su esposa Cristina. Antonio tiene trabajo secular. Es decir, tiene un buen reto para una iglesia con bastantes miembros.

## Iglesias que solicitan su ingreso en FIEIDE para la Asamblea 2026

---

Ver en este dossier el apartado de solicitudes de alta de nuevas iglesias

### Iglesias o grupos interesados en FIEIDE

---

Iglesia evangélica en Rincon de la Victoria en Málaga. Iglesia que perteneció a FIEIDE años atrás y han pasado por diferentes situaciones difíciles, quedándose actualmente en 17 miembros y sin ancianos. Paco Portillo les ha visitado en diferentes ocasiones para tratar la situación. En Asamblea de iglesia han solicitado formalmente ingresar en FIEIDE. Ahora estamos en el proceso de recopilar documentos y de una visita pasado el congreso junto con Paco Portillo

La iglesia evangélica Casa de Granada contactó con FIEIDE mostrando interés en conocernos. Mantuvimos reuniones por zoom con Gonçalo Manita el pastor y en septiembre pasado pudimos visitarle a él y su esposa y un matrimonio colaborador de la iglesia. Ahora están en el proceso que los llevará a constituirse como iglesia y más tarde solicitar su ingreso en FERED y FIEIDE. Hasta ese momento estarán participando con normalidad de las actividades regionales y nacionales si lo desean.

Grupo en Bigues i Riells (al lado de L'Ametlla del Vallès). Se puso en contacto con nosotros este grupo que inicia obra en ese municipio y quieren hacerlo de la mano de alguna Federación o denominación. Nos estamos conociendo. Han asistido a las últimas reuniones regionales y un culto del punto de misión en la Garriga, pudimos visitarles en un culto en casa en marzo pasado. Los responsables son Orlando Rosero y Marisela.

Grupo en Torrelles de Llobregat. Los pastores de Sant Boi Llibertat y Santa Coloma de Cervello tienen contacto con Alvaro Molano responsable de un grupo de creyentes de ese municipio. Están empezando una obra allí. Estuvieron en la última regional catalana del 31 de enero y darán más pasos para conocernos.

#### Ekklesia de Madrid

El año pasado la iglesia de la Vaguada en Madrid solicitó su ingreso en FIEIDE, pero se frenó a última hora porque de dos grupos que se habían unido para formar iglesia se volvieron a separar en dos grupos. Uno de los grupos, se ha constituido como iglesia con el nombre de Ekklesia y nos dijeron que su idea sería plantear a su asamblea el ingreso en FIEIDE. Pero no lo harán con prisa, sería posiblemente para el 2027.

Iglesia fuente de vida y verdad del barrio de Carabanchel en Madrid Conocen a los hermanos de Colmenar viejo y han estado con un buen grupo de jóvenes en Misión Posible. Tuvimos allí la oportunidad de conversar y han mostrado interés en conocernos. Se han inscrito para venir a Cullera. También conversaron con Estarlin Almarante presidente de la regional centro.

### Puntos de misión nuevos

---

- Fasnia que depende de Santa Cruz de Tenerife calle alcalde Mandillo,
- La Garriga que depende de Granollers.

## **Sobre nuestro enfoque como familia de Iglesias FIEIDE en la misión y el sentido de familia**

Seguimos adelante por segundo año enfatizando, animando, promoviendo, predicando sobre el enfoque de multiplicación en creyentes, iglesias y Federación. Sobre alcanzar a las personas no creyentes a nuestro alrededor, siendo cada creyente un misionero allí donde está, discípulos que quieren hacer discípulos. Iglesias que quieren multiplicarse a través de grupos pequeños, pensando en pueblos sin testimonio evangélico, orando por ello, con compasión por las personas perdidas, buscando colaborar con otras iglesias cercanas, formando líderes para ello. De ahí nuestro primer congreso sobre creyentes que se multiplican y el segundo iglesias que se multiplican, también el proyecto de plantación de iglesias, las ofrendas misioneras, el fondo de Antioquia, el enfoque de misión posible 2026, la encuesta sobre evangelización el libro del DEM Botes nuevos, etc.

En retiros y predicaciones he podido compartir textos que tienen que ver con misión especialmente sobre la importancia y urgencia de ser sal y luz como creyentes y otros. Incluso promoviendo en la organización del 9º congreso evangélico el objetivo de dar pasos nuevos para una gran colaboración de todos en España para avanzar unidos en llevar el evangelio a la gente en nuestro país. Pensando en como avanzar, como llevar las ponencias del congreso a la práctica de las iglesias a través de las regionales. ¿Como nos guiara el Señor con todo esto? ¿Como nos usará a cada uno de nosotros para acelerar el cumplimiento de la gran comisión? ¿Queremos hacer lo que el Señor espera de nosotros? O ¿nos estancaremos en nuestro desanimo, cansancio, individualismo, falta de fe y obediencia?

También queremos ser una Federación de familia de iglesias e iglesias que nos tratamos como familia. Y eso llevado al ámbito nacional, regional, local, entre coordinadores, equipo sede, juntas, comisiones, etc. Ser familia es conocernos, participar, asistir, tener comunión, orando unos por otros, apoyándonos, venciendo el localismo e individualismo naturales. No es fácil pero es un tema importante que da sentido a una Federación de iglesias. Estar juntos, querernos, ir a una, unidos como el Señor pidió al Padre (Juan 17). Siempre hemos visto ese espíritu de familia en nuestra Federación, pero tenemos que crecer. Ahora que tendremos el congreso anual que bueno sería tener a todas las iglesias representadas y en los encuentros regionales.

Oramos para que el Señor nos ayude y obre poderosamente para que podamos avanzar juntos como familia en misión.

## **Grupo y comité de pastores jóvenes**

A lo largo de este año me he seguido reuniendo con el grupo de pastores jóvenes y con el comité que formamos para coordinar las reuniones telemáticas u otras actividades. (Erik, Patrick, Isaac R, Estarlin y un servidor).

Hemos tenido Zoom pastores jóvenes (26 miembros en grupo de WhatsApp) 20 junio, 24 marzo. Se intercala uno para compartir, conocernos y orar juntos y otro para tratar un tema de interés para todos. También un paseo juntos en el congreso pasado.

Comité pastores jóvenes se reunió 3 veces por zoom

En este momento se está pensando hacer el retiro bianual de pastores jóvenes y familias para después de verano aprovechando un puente. También se revisó con el grupo entero el objetivo de mantener el grupo de pastores jóvenes operativo. La conclusión es que vale la pena seguir adelante.

## Comisión ministerial

---

Formada por Pepe Sánchez Pastor en las Palmas de Gran Canaria y Evelio Moreno Pastor en Puertollano.

La comisión ministerial se ha reunido en diferentes ocasiones:

-Como comisión para tratar los temas generales, organizar seminarios de formación para los pastores, revisar lista de pastores y misioneros en iglesias por edades 7 encuentros

Estas reuniones incluyen la revisión de un protocolo que nos ayude en los procesos de relevo pastoral, también el repaso de otros documentos como el cuestionario para candidatos al pastorado o el documento de la relación iglesia pastor.

Todos estos documentos elaborados o trabajados anteriormente por **la comisión iglesia pastor** (Emmanuel Buch, Andres Reid, Paco Portillo, Josue Garcia y un servidor). Nuestras revisiones las comentamos con ellos también para tener todo en cuenta. Los documentos serán enviados en breve a las iglesias.

-También hemos conversado con diferentes pastores y misioneros para acompañar procesos de relevo pastoral o relación iglesias pastores o misioneros nuevos. 3

Otros zooms sumando cargos del DEM (Eva, Hazel, Pedro) 2

-Se ha reflexionado y organizado diferentes seminarios de formación para las iglesias sobre desarrollo de liderazgo, integración de nuevas generaciones, testimonios de 3 iglesias que integran nuevas generaciones y acompañamiento/mentorado de nuevas generaciones, en particular con los jóvenes.



Seminario con testimonios de tres iglesias para conocer cómo trabajan la integración de nuevas generaciones en liderazgo. Anteriormente se había realizado otro seminario sobre desarrollo de liderazgo (Francisco Portillo) e integrando nuevas generaciones en el liderazgo Hans Andereya.



Seminario mentorado y acompañamiento intergeneracional con Giles Davis convocando a líderes de jóvenes también. Colaboró en el seminario Nahum Tapias pastor de jóvenes en Vilanova i la Geltru.

El próximo seminario zoom será sobre los procesos de relevo pastoral: teórica y práctica con testimonios de procesos vividos en los últimos tiempos en nuestra Federación.

### **Tesorería administración**

---

En el mes de marzo de 2025 nuestra tesorera Damaris García nos comunicó que debía dejar el cargo debido a un incremento notables de funciones en su iglesia local (fue elegida anciana en la iglesia de Zaragoza). Su baja laboral se produjo el 31 de marzo de 2025. Ella continuó en sus funciones hasta julio, aunque con limitación de horario. Agradecemos a Damaris su colaboración has aquí.

Desde ese momento iniciamos la búsqueda del relevo concretando el perfil que necesitamos. Se acordó que la dedicación debía pasar de 20 a 30 horas. Recibimos tres CV de las iglesias. Entrevistamos a las candidatas por zoom una comisión designada para ello.

Finalmente, la junta nacional el 20 de junio, acordó nombrar de forma interina a Mercedes Barrachina de la iglesia Sant Boi Llibertat. El 1 de julio Mechi se incorporó e iniciamos un proceso de transición con la colaboración de Dámaris, también Nacor, un servidor y parte del equipo FIEIDE.

Desde el verano pasado contamos con un servidor con acceso para el programa contable que hemos adquirido para que Mechi pueda entrar la contabilidad. (hasta ahora no lo habíamos tenido) La empresa de Ruben García, Mainmemory ha instalado sin coste un servidor físico en la sede y Nacor el programa para que ya se pueda trabajar directamente. Agradecemos a nuestros hermanos su generosidad.

Como podréis ver más detallado en el informe de la tesorera, a principios de septiembre se detectó un saldo en la cuenta central muy bajo, de 1700 euros. Mechi empezó a revisar cuenta a cuenta para entender que pasaba y se detectó un desfase importante de fondos debido a que FIEIDE adelantó

nóminas de misioneros sin que los donantes hubieran ingresado sus aportaciones y además se vio que había cuotas de las iglesias sin aportar especialmente en 2024 y atrasos en 2025. El análisis de todo esto ha sido arduo en estos meses para conseguir hacer una radiografía lo más exacta posibles, entender que pasó, implementar medidas para mejorar la gestión y hacer un plan que nos vuelva a la normalidad y a ser posible recuperar lo que no está. Cosa que se ha conseguido en buena medida.

Esta situación nos ha llevado mucho tiempo extra especialmente a Mechi, pero también a Tabita y un servidor. Con diferentes reuniones para avanzar y desde noviembre un control exhaustivo de ingresos y gastos fijos mes a mes. Todo el trabajo nos retrasó mucho en el envío a las iglesias del presupuesto FIEIDE para 2026. Hubo mucha dedicación también de los coordinadores y también de la Junta Nacional. Agradecidos especialmente a Nacor por su acompañamiento en todo el proceso.

Vemos que el problema ya se identificó y se implementaron buenas medidas para su resolución.

En cuanto a mí, asumo la responsabilidad que me toca por no hacer correctamente mi trabajo como coordinador en el tema de finanzas.

Agradecido a Mechi por su ministerio con las finanzas.

### **Fondo Antioquia**

---

Ya hemos informado de la creación de un nuevo fondo que ha de servir para más recursos económicos en uno de los proyectos más importantes que queremos realizar, el proyecto de Plantación de Iglesias. Este proyecto obedece a una visión que no es nueva, pero a la que queremos dar prioridad. Que como iglesias y Federación nos enfoques en la misión mirando a las personas a nuestro alrededor con la compasión de Cristo y mirando los pueblos sin testimonio evangélico.

Se formó una comisión de ese Fondo (Francisco Mira, Hazel Herrera, Eva Vera, Mechi Barrachina y Ruben Miyar). Nos hemos reunido varias veces para dar luz verde al envío a todas las iglesias del folleto que explica que es ese fondo. (incluye versión en inglés). También se ha trabajado en un borrador de documento que explica su funcionamiento. Se ha enviado a las iglesias por mail y en el grupo de WhatsApp de pastores nacional. Además, se ha contactado a un grupo de iglesias inicial y regionales que ya han asumido compromisos para aportar al fondo. Es un proyecto clave para el de plantación de iglesias y en parte para reforzar nuestra estructura FIEIDE.

En esta asamblea votaremos la ratificación de dicho fondo.

### **Departamento de Evangelización y Misiones (DEM)**

---

Como Coordinador de la Federación, estoy en contacto frecuente con Eva Vera en diversos asuntos relacionados con este departamento. Comento algunas de estas cuestiones:

-Seguimiento de la elaboración del plan de plantación que Pedro Arbalat desde el DEM está trabajando. El seguimiento se realiza con la comisión creada al efecto (Francisco M, Hazel, Eva, Ruben y Pedro ) Tuvimos 3 reuniones por zoom para ver y comentar los avances del Plan. En el congreso podremos escuchar la ponencia sobre Estrategia para un proyecto de Plantación de Iglesias en FIEIDE a cargo de Pedro Arbalat.

Con Eva, Hazel o Pedro diferentes reuniones:

- 3 zoom a raíz del tema de finanzas con varios misioneros
- 3 zoom sobre diferentes puntos de misión 2, otro también sobre posible punto de misión con SEND
- 11 zoom sobre llegada- salida de misioneros a/de iglesias FIEIDE 1 junto comisión ministerial
- 2 zoom avance obra en iglesias pequeñas o posible obra nueva
- 2 zoom con coordinadora DEM, 2 más con Hazel
- 2-3 zoom con Coordinadora Eva Vera
- Zoom pastores en PM para orar por intervención quirúrgica
- Zoom con junta DEM

Desde la oficina tramitación carnés de ministro de culto para PM FIEIDE, consensuar acuerdo de colaboración con nuevos misioneros.

### Representación internacional

---

Destacaré los siguientes contactos internacionales:

- Video llamada con Eva y grupo de viaje misionero a Senegal, desde Senegal.
- Video llamada misioneros reformados americanos interesados en Algeciras.
- Visita Congreso misioneros Send Europa en Cullera. Disposición de SEND para apoyar proyectos FIEIDE que les presentemos. Debbie nos ayuda con esto.
- Firma de convenio con la misión de Esteban Neufeld de Canada con carga por la obra en Cuba en la sede de L'L'Ametlla del Vallès.
- Visita de la Misión en Colombia Misincol Loida Landero y Rafa Montagut del DEM en L'L'Ametlla del Vallès.
- Video llamada con misioneros libaneses que quieren venir a España. Trabajan bajo SENA-usa.org.
- Asistencia en septiembre al congreso IFFEC en Kenia con Eva y Pedro.

### Departamento de Mujeres FIEIDE

---

Dulce Borrero está avanzando en la configuración de la red de coordinadoras en las regionales. Ahora ya con el grupo de Levante. Y vamos oyendo de los encuentros o campamentos muy asistidos de mujeres. Muchos con Eva Vera como conferenciante. Hemos tenido varios encuentros con Dulce para hablar de las regionales y temas más particulares.

### Departamento de Jóvenes y Misión Posible

---

Al igual que el resto de los departamentos tenemos conversaciones con Debbie Davis Coordinadora de jóvenes y directora de Misión Posible. Conversaciones sobre el nombramiento de coordinadores regionales, también sobre la organización de MP 2026.

Zoom Debbie y Giles sobre la necesidad de mentoreo y acompañamiento que tienen los jóvenes y las diferentes generaciones de creyentes en las iglesias.

Zoom con Debbie y Tabita sobre posible ayuda de SEND para FIEIDE, formación sobre los formularios a rellenar.

Hemos participado junto con Nieves en Misión Posible los días 2-5 de abril en Huesca. Se ofreció a los jóvenes y adultos allí presentes un programa excelente y completo para poder escuchar la voz del Señor. Agradecidos Debbie y Giles, el comité y todo el equipazo de colaboradores. Incluyendo varios miembros del equipo FIEIDE.

### **EET**

---

Al estar Andres en la sede, vamos compartiendo presencialmente las noticias de la EET y su implicación en el ministerio.

Ha sido un año duro para Andres y el equipo de la EET al tener que asumir funciones que la decana académica hacía antes de dejar el cargo. Además, en el caso del rector tuvo que preparar asignaturas en tiempo récord para poder ofrecerlas dentro del programa académico.

Contentos con el avance del programa dual que forma y capacita pastores para las necesidades de sus iglesias locales u otras.

Hemos participado en la comisión que escucha y pregunta sobre la defensa del TFG de David López y Juan Salvador. En la admisión de otro alumno del programa y en el examen y ordenación de Juan Pablo López Bernal como pastor en Maspalomas.

En abril escucharemos y valoraremos las defensas de TFG de Juan Pablo López y Pedro Ruis de Adeje. Ambos completando así el programa dual.

### **FEREDE/Comisión gestora 9º Congreso Evangélico en Barcelona/Diaconía**

---

Ver informe más adelante en este dossier. Además de lo presencial en febrero 26 tuvimos zoom de la Comisión Permanente.

### **Mesa de discipulado movimiento de Lausana**

---

Sigo participando junto con Francisco Mira en una mesa de trabajo que se reúne cada dos o tres meses en un proyecto de promoción del discipulado en las iglesias. Se está culminando un proyecto de edición de unos videos tipo podcast con diferentes temas relacionados con el discipulado (en la mesa están Francisco Mira, Jaume Llenas, Joaquin Hernández, Eliseo Casal, Itiel Arroyo y Daniel Requena)

Por otro lado, en noviembre como cada año tuvo lugar un encuentro del movimiento de Lausana España para continuar estudiando y debatiendo los temas que se trataron en el congreso de Lausana en Corea del sur en 2024. La idea es profundizar en el cumplimiento de la gran comisión acortando las brechas detectadas donde el evangelio aún no ha llegado. Se promueve una gran colaboración entre iglesias, denominaciones, entidades misioneras y evangelísticas para poder acelerar el cumplimiento de la gran comisión en nuestra generación. Al encuentro asistieron Francisco Mira como miembro del comité de Lausana España, Debbie y Giles, Brook y otro pastor FIEIDE, Gerald de Guadalajara.

## **Celebración 70 años iglesias FIEIDE en 2027**

---

La FIEIDE cumplirá en 2027 70 años desde su fundación en 1957. Entre otras posibles celebraciones, se está trabajando con un equipo formado por Manuel Rodríguez, Pedro Arbalat, Pedro Pérez, Francisco Portillo y Ruben Miyar para la edición de un libro histórico conmemorativo. No se pudo avanzar mucho en este año, pero esperamos completar la fase de investigación para poder tener un guion sobre el que trabajar.

## **Equipos FIEIDE**

---

### **Equipo coordinador**

Formado por los coordinadores de departamento Eva Vera, DEM. Andres Reid, EET. Dulce Borrero, mujeres. Debbie Davis, jóvenes y Ruben Miyar.

Estamos en comunicación para ir a una. Nos vimos con Mechi para recibir indicaciones de la nueva tesorera y en otra ocasión con Tabita y Flor para avanzar en cuestiones sobre publicidad en FIEIDE. Nos damos cuenta de que sigue siendo una asignatura pendiente que requiere mayor dedicación para poder avanzar.

Desde el año pasado y en adelante los sábados del encuentro presencial de la junta nacional en octubre cuenta con la participación de los coordinadores y en las reuniones que tienen que dar su informe por zoom están todos presentes para favores la coordinación y el espíritu de familia FIEIDE.

### **Equipo SEDE**

Está formado por Eva, Pedro, Dulce, Debbie y Giles, Pili, Andres, Flor, Susana, Lara, Ricard, Manel, Mechi, Tabita, Mario y Tere, y Ruben Miyar.

Tenemos nuestros devocionales de equipo todos los jueves de 11:00 a 12:00 cada uno hace un devocional en orden rotativo y tenemos tiempo de oración unos por otros.

En noviembre de 2025 tuvimos un retiro de equipo en la casa de los Davis en Marchamalo, Guadalajara donde oímos la Palabra, hablamos del trabajo en equipo, de los retos que tenemos como Federación además de orar unos por otros. Agradecemos a Debbie y Giles su hospitalidad.

Cada navidad tenemos un desayuno especial en la sede con los alemanes y equipo en L'Ametlla del Vallès y conexión por zoom para el resto de equipo con el devocional que comparte el presidente Francisco Mira.

## **Casa Pastoral FIEIDE**

---

La casa pastoral FIEIDE sigue funcionando para reuniones de departamentos FIEIDE y juntas, iglesias o equipos denominacionales y particulares que pueden reservarla para su uso aportando un donativo estipulado por día. Mario y Tere de forma voluntaria gestionan las reservas de la casa y realizan el mantenimiento. Y en retiros varios también han preparado las comidas. Para la limpieza de la casa y las oficinas contamos con Rebeca de la iglesia de Granollers. Además, hay un equipo de la casa para comentar y decidir sobre cuestiones prácticas (Carpi, Mechi, Tabita, Mario y Tere y Ruben). Dos veces nos hemos reunido.

El año pasado se recibió la visita del inspector del Ayto para dar el visto bueno a la construcción del apartamento anexo a la casa que sirve para el alojamiento de los cuidadores.

Se ha priorizado por parte del equipo la sustitución de los platos de ducha para ganar espacio y comodidad. Se están buscando presupuestos para ellos.

Estamos a punto de cambiar el sistema para reservar y pagar la reserva a través de un enlace electrónico.

Seguimos contando con la ayuda de los voluntarios alemanes de la misión de Dani Paul. Vienen 4 jóvenes dos veces por semana y realizan todo tipo de servicios (jardín, limpieza, limpiar ordenar sábanas, etc.)

Agradecidos al trabajo de Mario y Tere que realizan de forma voluntaria. También a los voluntarios alemanes. El 15 de abril hemos agradecido su colaboración con una comida en L'L'Ametlla del Vallès.

### Presidentes Regionales

---

En 2025 quisimos abordar el tema de como las regionales pueden trabajar por ese espíritu de familia que queremos tener y colaborar de manera intensa para que los propósitos que nos marcamos como Federación se puedan desarrollar en primer lugar en los territorios más cercanos para las iglesias. Para ello tuvimos dos reuniones de zomo monográficas que nos ha ayudado mucho. Además, analizamos las respuestas a nivel regional y nacional de la encuesta sobre satisfacción con la FIEIDE.

Se trata de potenciar las regionales

### Congreso FIEIDE 2025

---

El comité encargado de preparar el programa del congreso 2026 nombrado por la Junta Nacional (Rubén Miyar, Noe Aguiar, Alfonso Castelo, Pedro Arbalat, Eva Vera y Francisco Mira) nos hemos reunido los días 28 de julio, 23 de septiembre 6 y 26 de septiembre para elaborar el programa finalmente presentado y aprobado por la junta nacional. Este año esperamos atender la necesidad de algo más de tiempo libre para no ir tan ajustado, aunque no es fácil.

También junto con Tabita vimos las distintas opciones de hoteles, escogiendo de nuevo Cullera. Hay que decir que Tabita se encarga de todas las gestiones y cuantiosos detalles de la asamblea y congreso y gestiones con los hoteles, solucionando temas de inscripciones etc. También le ayuda Flor cuando se necesita.

Pasado el congreso 2025 estuvimos trabajando con Hazel en analizar las respuestas dadas en las mesas de grupo pequeño donde se debatieron diferentes preguntas y reflexiones sobre los temas tratados. Al no funcionar el análisis de las respuestas con un drive o con Google como se planificó inicialmente no hemos podido concluir de forma completa y no se han enviado las conclusiones a las iglesias. Esperamos este año que los medios técnicos funcionen correctamente.

La encuesta de satisfacción con el congreso 2025 aportó una buena nota global sobre el programa y el hotel. Además, evaluamos a nivel de equipo SEDE también.

Quiero destacar que el programa Buenas Noticias TV estuvo presente en el Congreso y emitió un programa completamente dedicado a nosotros. También actualidad evangélica recogió la noticia del congreso.



Asamblea FIEIDE 2025



Asistentes congreso 2025

## Solicitudes ayuda

---

### Fundación Pluralismo y Convivencia

Como cada año se justifica con memoria de actividades y memoria económica la subvención que la Fundación Pluralismo y Convivencia otorgó para 2025 y se ha presentado la solicitud para 2026.

### Departamento de Asuntos Religiosos de la Generalitat de Catalunya

También hemos justificado la subvención que recibimos de la Generalitat de Catalunya para entidades religiosas con sede en Catalunya Y solicitado la de este año 2026

En total esperamos ingresar por estos conceptos 11.000 euros en 2026

## Retiro “Date un respiro”

---

En verano del 2025 del 1 al 4 de julio tuvo lugar una nueva edición “date un respiro” dirigido a pastores y sus cónyuges. El retiro fue con Eduardo Bracier y Ester Martínez. El tema fue “seguir adelante a pesar de las adversidades en la familia pastoral. Participaron 8 parejas.

Se ha organizado otro retiro “date un respiro” con Eduardo y Esher del 28 al 31 de julio de 2026 en la casa pastoral FIEIDE.

*Mirad, pues,  
con diligencia  
cómo andéis,  
no como necios,  
mas como sabios;  
redimiendo el  
tiempo, porque los  
días son malos.*

Efesios 5:15-16

### **INSCRIPCIONES**

Precio: 150€ (300€ por pareja)  
Inscripciones hasta el 30 de junio.  
Plazas limitadas.  
¡Escanea el QR e insíbete!



Casa Pastoral FIEIDE  
C/ La Vinya 27  
L'Ametlla del Vallès (Barcelona)  
T. 93 843 01 30  
info@fieide.org  
www.fieide.org



Agradecemos mucho a Eduardo Bracier y Ester Martínez la buena labor realizada en estos retiros para pastores y sus cónyuges.

L'L'Ametlla del Vallès, 10 de abril de 2026

Ruben Miyar Cruz  
Secretario-Coordinador

# Informe situación financiera

Tesorería-Administración FIEIDE

## 1- INTRODUCCIÓN

Nuestra Federación de iglesias FIEIDE ha visto como en pocos años ha tenido que pasar por varias transiciones por cambio de tesorero/a-administrador/ora. En palabras de nuestro auditor y asesor contable, nuestras finanzas son complejas. Por lo tanto, las transiciones requieren de bastante tiempo para entender dicha complejidad y hacerse con los distintos elementos de nuestra tesorería.

Desde julio 2025 Mercedes Barrachina ha asumido de forma interina el cargo de tesorera administrativa. Con su incorporación se inició un proceso de revisión acompañada por la anterior tesorera, el secretario coordinador, el asesor contable externo y demás equipo FIEIDE.

Después de unas semanas de trabajo se observó un saldo muy bajo en la cuenta de Central. A principios de septiembre 2025, concretamente el 2 de septiembre, el saldo era de 1.722,00 euros; lo que generó preocupación, y nos llevó a iniciar una revisión cuenta por cuenta para averiguar si realmente estábamos ante un problema serio o no.

En este punto es importante recalcar que, bajo ningún concepto se ha detectado algún tipo de irregularidad, uso indebido de fondos, ni actuaciones de mala fe.

## 2- RADIOGRAFÍA PROVISIONAL

El análisis cuenta a cuenta dio como resultado que teníamos un desfase grande entre ingresos y gastos debido a:

**2.1 Hemos abonado/transferido salarios de misioneros** sin que hubieran llegado los donativos de sus misiones, iglesias o donantes particulares. Lo mismo ocurrió con pagos mensuales de seguros médicos. Algunas de las donaciones no habían llegado en los años 2024 y 2025, y en algún caso años anteriores.

En total se identificó inicialmente un desfase de 64.851,29 €, tras el análisis realizado y después de comunicarnos con todos los obreros y misiones implicadas y ver las posibilidades de cada uno, se han recuperado **29.526,65 €**. Con lo cual, nos queda por recuperar 35.324,64€.

CONCEPTO	DEUDA DETECTADA	RECUPERADO	PENDIENTE
ADESLAS. Dif recibos	€ 1.032,75	€ 1.032,75	€ -
DEM Misioneros (salarios, SS, IRPF)	€ 63.818,54	€ 28.493,90	€ 35.324,64
<b>TOTAL</b>	<b>€ 64.851,29</b>	<b>€ 29.526,65</b>	<b>€ 35.324,64</b>

**2.2 Se han detectado deudas de cuotas de las iglesias** a FIEIDE y a FEREDe no percibidas correspondientes a ejercicios anteriores, especialmente 2024. Algunos de los atrasos fueron comunicados por las mismas iglesias. El total recuperado de cuotas atrasadas es de **14.126,89 €**.

CONCEPTO	DEUDA DETECTADA	RECUPERADO	PENDIENTE
Cuotas Iglesias FIEIDE	€ 11.552,80	€ 11.552,80	€ -
Cuotas 1 % Finanzas	€ 1.784,20	€ 1.784,20	€ -
Cuotas 1 % Puntos de Misión	€ 789,89	€ 789,89	€ -
<b>TOTAL</b>	<b>€ 14.126,89</b>	<b>€ 14.126,89</b>	<b>€ -</b>

En el siguiente cuadro se recoge la suma total de los desfases de los compromisos económicos de algunos misioneros y de las iglesias que se detectaron al inicio; así como los importes recuperados hasta diciembre de 2025 en el marco del proceso de regularización.

<b>Informe Revisión Cuentas</b>			
<b>CONCEPTO</b>	<b>DEUDA DETECTADA</b>	<b>RECUPERADO</b>	<b>PENDIENTE</b>
Cuotas Iglesias FIEIDE	€ 11.552,80	€ 11.552,80	€ -
Cuotas 1 % Finanzas	€ 1.784,20	€ 1.784,20	€ -
Cuotas 1 % Puntos de Misión	€ 789,89	€ 789,89	€ -
ADESLAS. Dif recibos	€ 1.032,75	€ 1.032,75	€ -
DEM Misioneros (salarios, SS, IRPF)	€ 63.818,54	€ 28.493,90	€ 35.324,64
<b>TOTAL</b>	<b>€ 78.978,18</b>	<b>€ 43.653,54</b>	<b>€ 35.324,64</b>

Al observar este cuadro surgen las siguientes preguntas *¿Cómo hemos podido soportar este desajuste? ¿Cómo hemos sido capaces de atender a todos los pagos correspondientes sin tener estos ingresos?*

La respuesta es sencilla y, al mismo tiempo, relevante: estos desfases se han cubierto mediante la utilización de fondos que FIEIDE custodia y que están destinados a fines específicos (fondos finalistas), tales como Ofrenda Dana, Programa Dual y otros.

**2.3** Llegados a este punto, procedimos a repasar los **fondos finalistas** de todos los departamentos, tanto contablemente como contrastando datos con sus coordinadores; y trabajando con la anterior tesorera y el asesor contable para estar seguros del total que debemos tener y sobre el cual responder.

El cuadro de Fondos Finalistas (FF) queda de la siguiente manera:

<b>FF DEPARTAMENTOS FIEIDE</b>	
<b>CENTRAL</b>	
<b>CONCEPTO</b>	<b>IMPORTE (€)</b>
FF Ayuda Pastores	8.617,80
FF DANA	24.285,35
FF Pastores Jóvenes (Covenant Church)	3.110,26
FF General Jóvenes	8.240,90
FF Antioquia	1.312,50
FF Fundación URCO	1.526,06
FF SEND (costes administrativos)	8.801,19
<b>TOTAL FF CENTRAL</b>	<b>55.894,06</b>
<b>EET</b>	
<b>CONCEPTO</b>	<b>IMPORTE (€)</b>
FF Ayuda Personal	14.172,80
FF Ayuda Informática	4.448,44
FF Becas	2.486,45
FF Biblioteca	2.473,22
FF Plan Dual	39.635,69

<b>TOTAL EET</b>	<b>63.216,60</b>
<b>DEM</b>	
<b>CONCEPTO</b>	<b>IMPORTE (€)</b>
FF Colombia	331,35
FF Marruecos	447,60
FF Proyecto Siembra	610,97
FF Macedonia	1.130,00
FF Cuba	193,88
FF Ucrania	2.530,20
FF Siria-Turquía	2.663,43
FF India	3.009,10
FF Amazonas	3.847,79
FF Ecuador	4.552,85
FF Senegal	4.864,35
FF Obra Nueva (Pere Arbalat)	9.228,93
FF Tentmakers Bible Mission	249,38
Donativos Día de Misiones 2025	3.451,56
<b>TOTAL DEM</b>	<b>37.111,39</b>
<b>TOTAL FONDOS FINALISTAS FIEIDE</b>	<b>156.222,05</b>

En cuanto a cifras podemos decir que usamos 78.978,18 € de los Fondos Finalistas de los que recuperamos 43.643,54€, por tanto, y tal como se menciona más arriba, nos queda pendiente de recuperar **35.324,64€**

**2.4** En el apartado de misioneros DEM, consta una **deuda antigua** de 14.000,00 € del año 2022. Estamos trabajando para su recuperación, por tanto, la sumamos al total pendiente.

#### **Resumiendo:**

El total pendiente contrastado y en proceso de recuperar es de **49.324,64 €**.

Esta radiografía nos presenta el estado actual en cuanto al déficit, pero la tarea aún no ha finalizado, y si bien es posible que arroje nuevos datos negativos, (aunque esperamos que no sea así) seguiremos avanzando con la confianza puesta en el Señor, y en que haya una evolución positiva. Nuestro compromiso es seguir trabajando en equipo y con responsabilidad en cada paso del proceso.

### **3. ¿Cuáles son las causas de lo ocurrido?**

La situación, como pudimos concluir después de varios meses de trabajo, responde a factores estructurales puramente organizativos, de carácter técnico; principalmente debidos a la debilidad de **sistemas de comunicación e indicadores de control** que se están abordando de forma progresiva.

Nuestra **federación ha ido creciendo**, tanto en el número de iglesias como de miembros. Al mismo tiempo, estamos avanzando en la automatización de las gestiones administrativas, con nuevo programa

de contabilidad y, como ya mencionamos al inicio del documento, atravesamos cambios de personal en varios departamentos. Crecer es, sin duda, una bendición y parte de lo que anhelábamos alcanzar. Pero también nos invita a dar un paso más: trabajar con mayor corresponsabilidad y esforzarnos por unificar criterios en todas las áreas.

En palabras de nuestro asesor contable son causas de lo sucedido:

- La elevada **complejidad en la gestión de la tesorería y la contabilidad**, que en determinados momentos ha dificultado atender de forma sistemática tareas adicionales, como el seguimiento y reclamación de saldos pendientes, siendo precisamente este tipo de actuaciones las que, por su carácter más exigente en tiempo y dedicación, tienden a aplazarse.
- La **priorización de relaciones basadas en la confianza**, sin que en todos los casos se hayan aplicado de forma consistente los criterios y protocolos de control necesarios.
- La existencia de cierta **demora en la toma de decisiones** ante situaciones de incremento de deuda, junto con una cierta indecisión en la adopción de medidas en determinados momentos, lo que ha contribuido a la acumulación de saldos pendientes.

#### 4. Las medidas inmediatas adoptadas y medidas de mejora de la gestión financiera a futuro.

*¿Qué medidas se tomaron inmediatamente y a lo largo de los meses para corregir esos errores de gestión?*

La Junta Nacional acordó, junto con la tesorera y asesorados por el auditor:

##### 4.1 En cuanto a misiones y misioneros:

- Detener inmediatamente los pagos que se venían realizando sin antes comprobar que existen fondos para ello.
- Tratar cada situación con el objetivo de saldar las deudas acumuladas dando un margen de tiempo prudencial.
- Escribir a todos los hermanos a los que canalizamos los donativos que llegan a FIEIDE señalando los problemas detectados y comunicando nueva forma de gestión:
  - Recomendar a todos los obreros y misioneros junto con el DEM velar más de cerca por sus donantes y control de donaciones recibidas.
  - Trabajar para ir acumulando un colchón económico para poder hacer frente a eventuales problemas sin tener que recurrir a medidas radicales.
  - Las nuevas canalizaciones de fondos deberán aportar tres meses de sostenimiento por adelantado.

Las medidas citadas entraron en vigor partir del 1 de enero de 2026.

- Se realizó un taller sobre Finanzas con Susana Blanco para repasar como gestionar las finanzas, y los equipos de apoyo, hacer seguimiento de los donantes y mantener fresca la comunicación con ellos. También, en caso necesario, proponer un nuevo levantamiento de fondos que mejore los compromisos con las finanzas.
- Trabajar por la automatización de los ingresos de donativos, añadiendo indicadores de control o señales de alarma para detectar desfases y poder reaccionar a tiempo.

Damos gracias al Señor y a todos los hermanos implicados en esta situación por tener una actitud de cooperación, comprensión y proactividad. Hemos podido trabajar con paz, y así lo seguiremos haciendo, aún en medio de la dificultad.

### 4.2 En cuanto a cuotas FIEIDE o FEREREDE:

- Solicitar a las iglesias la autorización SEPA para poder emitir desde FIEIDE las remesas de recibos trimestrales. Así se ha aceptado por todas las iglesias (salvo alguna situación que requiere otro modelo de aportación: mensual o anual).
- Hacer un calendario administrativo con las fechas para pasar las remesas: finales de enero, abril, julio y octubre.
- Emitir recibos diferenciados para cuotas de FIEIDE y de FEREREDE para mayor claridad.
- Trabajar por la automatización de los ingresos de cuotas, añadiendo indicadores de control y seguimiento por devolución de recibos, o señales de alarma.

En el último trimestre 2025 se cobró más del 40% del total de ingreso por actividad propia en el apartado de cuotas de asociados y afiliados FIEIDE y FEREREDE. Consideramos que el atraso en el cobro de las cuotas también afecta la operatividad de tesorería, por eso hemos distribuido los cobros en trimestres por adelantado. Agradecemos al Señor por cada hermano o hermana responsables de iglesias, la buena acogida, predisposición y cumplimiento del Calendario Administrativo.

### 4.3 Otras medidas previstas, estudiadas o realizadas:

- Averiguar posibilidades de un préstamo en la Caixa (que sería hipotecario por el apartamento construido recientemente) o un préstamo de iglesias con solvencia para hacerlo; en ambos casos tenemos respuesta positiva, y aunque no hemos solicitado ningún préstamo lo tendremos presente en caso de atender algún fondo finalista de forma inmediata (no todos lo requieren)

Gracias a Dios la reacción rápida para analizar el problema y las medidas prácticas implementadas nos hacen pensar que difícilmente podría volver a pasar algo así y que estamos en la buena dirección.

## 5. Qué hacer a partir de esta radiografía con los fondos que deberíamos tener y no tenemos?

Aunque de momento estamos en una buena dirección, tanto en la recuperación de fondos como en la aplicación de medidas de prevención; estas son algunas de las líneas en que seguiremos trabajando:

- Continuar con la recuperación de deuda.
- Establecer y respetar los acuerdos y mecanismos de control que hemos decidido para no generar más saldos en negativo.
- Mantener los fondos canalizados al día e informar a los misioneros y obreros.
- Mantener los fondos canalizados de los departamentos al día e informar a los coordinadores.

## **Informe situación financiera**

- Ser lo máximo de prudentes en la gestión del presupuesto anual, ajustando los gastos y las inversiones de manera que podamos tener superávits y trabajando en corresponsabilidad entre los departamentos.
- Optimizar la gestión de las diferentes actividades que pueden generar recursos.
- Generar nuevos ingresos para poder hacer frente a la situación de crecimiento de nuestra federación que requiere cada vez más inversión en estructura, personas y recursos.
- Hacer una proyección en los años que siguen de cuál sería la ejecución de fondos finalistas previstos.
- Pedir un préstamo hipotecario o de iglesias, si fuera necesario.

Al cierre de este informe nos damos cuenta de que debemos seguir trabajando en la revisión no solo de la gestión financiera y la implementación de las medidas acordadas sino también en la armonización con los datos contables de los últimos años.

## Informe Tesorería

### Cuentas anuales ejercicio 2025

- Balance de situación
- Cuenta de resultados
- Memoria contable

### Presupuesto 2026

## Balance de situación

Balance de ABREVIADO al cierre del ejercicio

2025

Entidad:

FEDERACIÓN DE IGLESIAS EVANGÉLICAS INDEPENDIENTES DE ESPAÑA

ACTIVO		2025	2024
<b>A) ACTIVO NO CORRIENTE</b>	NOTAS de la MEMORIA	<b>1.291.960,52</b>	<b>1.314.613,05</b>
I. Inmovilizado intangible.		0,00	0,00
II. Bienes del Patrimonio Histórico.		0,00	0,00
III. Inmovilizado material.	5	1.255.421,67	1.291.541,20
IV. Inversiones inmobiliarias.		0,00	0,00
V. Inversiones en entidades del grupo y asociadas a largo plazo.		0,00	0,00
VI. Inversiones financieras a largo plazo.	9	36.538,85	23.071,85
VII. Activos por Impuesto diferido.		0,00	0,00
<b>B) ACTIVO CORRIENTE</b>		<b>272.013,83</b>	<b>250.631,28</b>
<b>Activos no corrientes mantenidos para la venta</b>			
I. Existencias (anticipos)		9.845,00	11.222,00
II. Usuarios y otros deudores de la actividad propia.	7	13.233,50	22.834,70
III. Deudores comerciales y otras cuentas a cobrar		0,00	0,00
IV. Inversiones en entidades del grupo y asoci. a corto plazo.		0,00	0,00
V. Inversiones financieras a corto plazo.		0,00	0,00
VI. Periodificaciones a corto plazo.		0,00	0,00
VII. Efectivo y otros activos líquidos equivalentes.		248.935,33	216.574,58
<b>TOTAL ACTIVO (A + B)</b>		<b>1.563.974,35</b>	<b>1.565.244,33</b>

## Balance de ABREVIADO al cierre del ejercicio

2025

Entidad:

FEDERACIÓN DE IGLESIAS EVANGÉLICAS INDEPENDIENTES DE ESPAÑA

PATRIMONIO NETO Y PASIVO		2025	2024
<b>A) PATRIMONIO NETO</b>	NOTAS de la MEMORIA	1.425.756,20	1.414.534,00
<b>A-1) Fondos propios.</b>	11	1.046.071,82	1.029.451,31
<b>I. Dotación fundacional/Fondo social</b>		1.000.000,00	1.000.000,00
1. Dotación fundacional/Fondo social.		1.000.000,00	1.000.000,00
2. (Dotación fundacional no exigida)		0,00	0,00
<b>II. Reservas.</b>		24.515,44	57.519,21
<b>III. Excedentes de ejercicios anteriores.</b>		0,00	0,00
<b>IV. Excedentes del ejercicio.</b>	3	21.556,38	-28.067,90
<b>A-2) Ajustes por cambios de valor.</b>		0,00	0,00
<b>A-3) Subvenciones, donaciones y legados recibidos.</b>		379.684,38	385.082,69
<b>B) PASIVO NO CORRIENTE</b>		52.436,28	50.536,04
<b>I. Provisiones a largo plazo.</b>			
<b>II Deudas a largo plazo.</b>		52.436,28	50.536,04
1. Deudas con entidades de crédito.	10	18.393,84	26.060,60
2. Acreedores por arrendamiento financiero.		0,00	0,00
3. Otras deudas a largo plazo.	10	34.042,44	24.475,44
<b>III. Deudas con entidades del grupo y asociadas a largo plazo.</b>		0,00	0,00
<b>IV. Pasivos por impuesto diferido.</b>		0,00	0,00
<b>V. Periodificaciones a largo plazo.</b>		0,00	0,00
<b>C) PASIVO CORRIENTE</b>		85.781,87	99.874,29
<b>I. Pasivos vinculados con activos no corrientes mantenidos para la venta</b>			
<b>I. Provisiones a corto plazo.</b>		0,00	0,00
<b>II. Deudas a corto plazo.</b>		61.135,93	83.422,63
1. Deudas con entidades de crédito.	10	8.130,09	17.811,17
2. Acreedores por arrendamiento financiero.		0,00	0,00
3. Otras deudas a corto plazo.	10	53.005,84	65.611,46
<b>III. Deudas con entidades del grupo y asociadas a corto plazo.</b>		0,00	0,00
<b>IV. Beneficiarios- Acreedores.</b>		0,00	0,00
<b>V. Acreedores comerciales y otras cuentas a pagar.</b>		24.645,94	16.451,66
1. Proveedores.		1.003,39	-586,52
2. Otros acreedores.	8	23.642,55	17.038,18
<b>VI. Periodificaciones a corto plazo.</b>			0,00
<b>TOTAL PATRIMONIO NETO Y PASIVO (A + B + C)</b>		1.563.974,35	1.564.944,33

## Cuenta de Resultados

Entidad:
<b>FEDERACIÓN DE IGLESIAS EVANGÉLICAS INDEPENDIENTES DE ESPAÑA</b>

	NOTA	(Gastos con signo -)	
		2025	2024
<b>A) Excedente del ejercicio</b>			
<b>1. Ingresos de la actividad propia.</b>	<b>13</b>	<b>540.678,06</b>	<b>554.285,54</b>
a) Cuotas de asociados y afiliados.		175.062,20	172.529,52
b) Aportaciones de usuarios		165.872,94	209.449,33
c) Ingresos de promociones, patrocinadores y colaboraciones.		199.742,92	172.306,69
d) Subvenciones, donaciones y legados imputados al excedente del ejercicio .		0,00	0,00
e) Reintegro de ayudas y asignaciones.		0,00	0,00
<b>2. Ventas y otros ingresos de la actividad mercantil</b>			
<b>3. Gastos por ayudas y otros.</b>	<b>13</b>	<b>-115.708,48</b>	<b>-83.742,48</b>
a) Ayudas monetarias.		-115.708,48	-83.742,48
b) Ayudas no monetarias.		0,00	0,00
c) Gastos por colaboraciones y del órgano de gobierno.		0,00	0,00
d) Reintegro de subvenciones, donaciones y legados.		0,00	0,00
<b>4. Variación de existencias de productos terminados y en curso de fabricación.</b>		<b>0,00</b>	<b>0,00</b>
<b>5. Trabajos realizados por la entidad para su activo.</b>		<b>0,00</b>	<b>0,00</b>
<b>6. Aprovisionamientos.</b>		<b>0,00</b>	<b>0,00</b>
<b>7. Otros ingresos de la actividad.</b>		<b>1.230,14</b>	<b>25,47</b>
<b>8. Gastos de personal.</b>	<b>13</b>	<b>-269.339,83</b>	<b>-257.679,82</b>
<b>9. Otros gastos de la actividad.</b>		<b>-276.995,10</b>	<b>-355.410,93</b>
<b>10. Amortización del inmovilizado.</b>		<b>-28.509,10</b>	<b>-29.213,21</b>
<b>11. Subvenciones, donaciones y legados de capital traspasados al excedente del ejercicio.</b>	<b>14</b>	<b>12.200,00</b>	<b>10.653,10</b>
<b>12. Otras subvenciones, donaciones y legados de capital traspasados al excedente del ejercicio.</b>	<b>14</b>	<b>158.916,50</b>	<b>134.759,87</b>
<b>13. Deterioro y resultado por enajenaciones del inmovilizado.</b>		<b>0,00</b>	<b>180,00</b>
<b>A.1) EXCEDENTE DE LA ACTIVIDAD (1+2+3+4+5+6+7+8+9+10+11+12+13)</b>		<b>22.472,19</b>	<b>-26.142,46</b>
<b>14. Ingresos financieros.</b>		<b>259,00</b>	<b>0,00</b>
<b>15. Gastos financieros.</b>	<b>13</b>	<b>-1.174,81</b>	<b>-1.925,44</b>
<b>16. Variación de valor razonable en instrumentos financieros.</b>		<b>0,00</b>	<b>0,00</b>
<b>17. Diferencias de cambio.</b>		<b>0,00</b>	<b>0,00</b>
<b>18. Deterioro y resultado por enajenaciones de instrumentos financieros.</b>		<b>0,00</b>	<b>0,00</b>
<b>A.2) EXCEDENTE DE LAS OPERACIONES FINANCIERAS (14+15+16+17+18)</b>		<b>-915,81</b>	<b>-1.925,44</b>
<b>A.3) EXCEDENTE ANTES DE IMPUESTOS (A.1+A.2)</b>		<b>21.556,38</b>	<b>-28.067,90</b>
<b>19. Impuestos sobre beneficios.</b>			
<b>A.4) Variación de patrimonio neto reconocida en el excedente del ejercicio (A.3+18)</b>		<b>21.556,38</b>	<b>-28.067,90</b>

# Memoria contable

**NOTA 1. ACTIVIDAD DE LA FUNDACIÓN**

**NOTA 2. BASES DE PRESENTACIÓN DE LAS CUENTAS ANUALES**

**NOTA 3. EXCEDENTE DEL EJERCICIO.**

**NOTA 4. NORMAS DE REGISTRO Y VALORACIÓN**

**NOTA 5. INMOVILIZADO MATERIAL E INTANGIBLE E INVERSIONES INMOBILIARIAS.**

**NOTA 6. BIENES DE PATRIMONIO HISTÓRICO**

**NOTA 7. USUARIOS Y OTROS DEUDORES DE LA ACTIVIDAD PROPIA**

**NOTA 8. BENEFICIARIOS-ACREEDORES**

**NOTA 9. ACTIVOS FINANCIEROS**

**NOTA 10. PASIVOS FINANCIEROS**

**NOTA 11. FONDOS PROPIOS**

**NOTA 12. SITUACIÓN FISCAL.**

**NOTA 13. INGRESOS Y GASTOS**

**NOTA 14. SUBVENCIONES, DONACIONES Y LEGADOS**

**NOTA 15. ACTIVIDAD DE LA ENTIDAD. APLICACIÓN DE RENTAS E INGRESOS AL CUMPLIMIENTO DE LOS FINES**

**NOTA 16. OPERACIONES CON PARTES VINCULADAS**

**NOTA 17. OTRA INFORMACIÓN.**

**NOTA 18. INVENTARIO.**

## **NOTA 1. ACTIVIDAD DE LA FUNDACIÓN**

La entidad FEDERACIÓN DE IGLESIAS EVANGÉLICAS INDEPENDIENTES DE ESPAÑA, a que se refiere la presente memoria se constituyó en 1981 y tiene su sede social y fiscal en la Calle de la Vinya, 25 del municipio de L’L’Ametlla del Valles, provincia de Barcelona, código postal 08480. El Régimen Jurídico es conforme al establecido en la constitución de la entidad, los estatutos vigentes y el reglamento de régimen interior aprobados el día 24 de abril del año 2022.

### **ACTIVIDAD:**

La entidad es una federación de iglesias cristianas evangélicas de tradición protestante, sin finalidad lucrativa, dedicada al apoyo, asesoramiento y fomento de la cooperación entre las iglesias miembros de esta federación, la cooperación con otras entidades evangélicas y entidades públicas y privadas tanto a nivel nacional como internacional

Código CNAE 2009 número 9491 – Actividades de organizaciones religiosas.

Entre otros fines concretos la FIEIDE tiene por objeto agrupar a las iglesias miembros de la misma a fin de coadyuvar a su propio desenvolvimiento y contribuir más eficazmente al cumplimiento de la vocación cristiana.

## **NOTA 2. BASES DE PRESENTACIÓN DE LAS CUENTAS ANUALES**

### **1. Imagen fiel:**

Las Cuentas Anuales del ejercicio 2025 adjuntas han sido formuladas a partir de los registros contables de la Entidad a 31 de diciembre de 2025 y en ellas se han aplicado los principios contables y criterios de valoración recogidos en el Real Decreto 1491/2011, de 24 de octubre, por el que se aprueban las normas de adaptación del Plan General de Contabilidad a las entidades sin fines lucrativos y el modelo del plan de actuación de las entidades sin fines de lucro, las Resoluciones de 26 de marzo de 2013, del ICAC, por las que se aprueban el Plan de Contabilidad de entidades sin fines lucrativos y el Plan de Contabilidad de pequeñas y medianas entidades sin fines lucrativos, en todo lo no modificado específicamente por las normas anteriores, será de aplicación el Real Decreto 1514/2007, por el que se aprueba el Plan General de Contabilidad, la Ley 50/2002, de 26 de diciembre, de Fundaciones, Ley Orgánica 1/2002, de 22 de marzo, reguladora del Derecho de Asociación y la Ley 49/2002, de 23 de diciembre, de régimen fiscal de las entidades sin fines lucrativos y el resto de disposiciones legales vigentes en materia contable, y muestran la imagen fiel del patrimonio, de la situación financiera y de los resultados de la Entidad.

No existen razones excepcionales por las que, para mostrar la imagen fiel, no se hayan aplicado disposiciones legales en materia contable.

Las Cuentas Anuales adjuntas se someterán a la aprobación de la Asamblea General de la entidad que tendrá lugar en abril de 2025.

Los estatutos actuales que fueron aprobados el pasado 24 de abril del 2021 en los artículos 36.3 y 30.9 se establece que el tesorero-administrador tiene la obligación de formular las cuentas anuales y presentarlas ante la junta nacional; y posteriormente deberán ser sometidas a la asamblea general, quien en último término y según el artículo 20.1 tiene la facultad de aprobarlas en la asamblea que se celebrará en abril 2025.

### **2. Principios contables:**

No ha sido necesario, ni se ha creído conveniente por parte de la administración de la entidad, la aplicación de principios contables facultativos distintos de los obligatorios a que se refiere el art. 38 del código de comercio y la parte primera del plan general de contabilidad.

3. Aspectos críticos de la valoración y estimación de la incertidumbre:

La Entidad ha elaborado sus estados financieros bajo el principio de entidad en funcionamiento, sin que exista ningún tipo de riesgo importante que pueda suponer cambios significativos en el valor de los activos o pasivos en el ejercicio siguiente.

En la elaboración de las cuentas anuales correspondientes al ejercicio 2025 se han determinado estimaciones e hipótesis en función de la mejor información disponible a 31-12-2025 sobre los hechos analizados.

**4. Comparación de la información:**

Las cuentas anuales presentan a efectos comparativos, con cada una de las partidas del balance y de la cuenta de resultados, además de las cifras del ejercicio 2025, las correspondientes al ejercicio anterior. Asimismo, la información contenida en esta memoria referida al ejercicio 2025 se presenta, a efectos comparativos con la información del ejercicio 2022.

No existe ninguna causa que impida la comparación de los estados financieros del ejercicio actual con los del ejercicio anterior.

**5. Elementos recogidos en varias partidas**

No existen elementos patrimoniales del Activo o del Pasivo que figuren en más de una partida del Balance.

**6. Cambios en criterios contables**

Conforme al criterio establecido en las CCAA del ejercicio 2021 se da continuidad a la valoración de los ingresos y gastos pertenecientes a los diferentes Consejos Regionales de FIEIDE, pasando los mismos a formar parte de los fondos canalizados y sin afectación en la cuenta de resultados. No se han producido más cambios significativos de criterios contables respecto a los criterios aplicados en el ejercicio anterior.

**7. Corrección de errores**

No se han detectado errores existentes al cierre del ejercicio que obliguen a reformular las cuentas, los hechos conocidos con posterioridad al cierre, que podrían aconsejar ajustes en las estimaciones en el cierre del ejercicio, han sido comentados en sus apartados correspondientes.

**NOTA 3. EXCEDENTE DEL EJERCICIO.**

Excedente del ejercicio:

<b>BASE DE REPARTO</b>	<b>EJERCICIO 2025</b>	<b>EJERCICIO 2024</b>
Excedente del Ejercicio	21.556,38	-28.067,90
<b>Total</b>	<b>21.556,38</b>	<b>-28.067,90</b>

Desglose del excedente del ejercicio:

<b>BASE DE REPARTO</b>	<b>EJERCICIO 2025</b>
Excedente Departamentos FIEIDE	13.688,44
Excedente Puntos de Misión	7.867,94
<b>Total</b>	<b>21.556,38</b>

## 04 – NORMAS REGISTRO Y VALORACIÓN

Se han aplicado los siguientes criterios contables:

### 1. Inmovilizado intangible:

Los activos intangibles se registran por su coste de adquisición y o/producción y, posteriormente, se valoran a su coste menos, según proceda, su correspondiente amortización acumulada y o/pérdidas por deterioro que hayan experimentado. Estos activos se amortizan en función de su vida útil.

La Entidad reconoce cualquier pérdida que haya podido producirse en el valor registrado de estos activos con origen en su deterioro, los criterios para el reconocimiento de las pérdidas por deterioro de estos activos y, si procede, de las recuperaciones de las pérdidas por deterioro registradas en ejercicios anteriores son similares a los aplicados para los activos materiales.

No existen activos intangibles sujetos a amortización lineal en función de los años de vida útil estimada que se han considerado que son 10 años.

Analizados todos los factores, no se reconocen inmovilizados intangibles con vida útil indefinida.

### 1. Inmovilizado material:

La partida de inmovilizado material incluye exclusivamente bienes de inmovilizado no generadores de flujos de efectivo debido a que únicamente se destinan a una finalidad distinta a la de generar un rendimiento comercial.

Los bienes comprendidos en el inmovilizado material se valoran por el precio de donación, adquisición o coste de producción y minorado por las correspondientes amortizaciones acumuladas y cualquier pérdida por deterioro de valor conocida. El precio de adquisición o coste de producción incluye los gastos adicionales que se producen necesariamente hasta la puesta en condiciones de funcionamiento del bien.

#### 1) Amortizaciones

Las amortizaciones se han establecido de manera sistemática y racional en función de la vida útil de los bienes y de su valor residual, atendiendo a la depreciación que normalmente sufren por su funcionamiento, uso y disfrute, sin perjuicio de considerar también la obsolescencia técnica o comercial que pudiera afectarlos. Se ha amortizado de forma independiente cada parte de un elemento del inmovilizado material y de forma lineal:

	<b>Años</b>	<b>% anual</b>
<b>Construcciones</b>	50 – 100	2 -1
<b>Instalaciones técnicas y maquinaria</b>	10	10
<b>Mobiliario y enseres</b>	10	10
<b>Elementos de transporte</b>	6,25	16
<b>Equipos para procesos de información</b>	4	25
<b>Utillaje</b>	4	25

#### c) Deterioro de valor de los activos materiales no generadores de flujos de efectivo

Se produce una pérdida por deterioro del valor de un elemento del inmovilizado material no generador de flujos de efectivo cuando su valor contable supera a su importe recuperable, entendido éste como el mayor importe entre su valor razonable menos los costes de venta y su valor en uso. A tal efecto, el valor en uso se determina por referencia al coste de reposición.

A la fecha de cierre de cada ejercicio, la entidad evalúa si existen indicios de que algún inmovilizado material o, en su caso, alguna unidad de explotación o servicio puedan estar deteriorados, en cuyo caso, estima sus importes recuperables efectuando las correcciones valorativas que procedan.

Los cálculos del deterioro de los elementos del inmovilizado material se efectuarán elemento a elemento de forma individualizada.

Las correcciones valorativas por deterioro de los elementos del inmovilizado material no generadores de flujos de efectivo, así como su reversión cuando las circunstancias que las motivaron hubieran dejado de existir, se reconocen como un gasto o un ingreso, respectivamente, en la cuenta de resultados. La reversión del deterioro tiene como límite el valor contable del inmovilizado que estaría reconocido en la fecha de reversión si no se hubiese registrado el deterioro del valor.

d) Costes de renovación, ampliación o mejora:

Durante el ejercicio no se han incurrido costes de renovación, ampliación o mejora de los bienes de inmovilizado no generadores de flujos de efectivo.

e) Inmovilizado cedido por la entidad sin contraprestación

Existen los acuerdos de cesión gratuita que a continuación se detallan:

- Entre las entidades FEDERACIÓN DE IGLESIAS EVANGÉLICAS INDEPENDIENTES DE ESPAÑA (FIEIDE) y el CENTRO EVANGELICO FIEIDE DE ASISTENCIA A LA TERCERA EDAD (CEFATE), de fecha diez de abril del dos mil doce, por el cual FIEIDE cede a CEFATE de forma totalmente gratuita y por tiempo indefinido el inmueble sito en Calle Cervantes, 1; 43203 de Reus, provincia de Tarragona.
- Entre las entidades FEDERACIÓN DE IGLESIAS EVANGÉLICAS INDEPENDIENTES DE ESPAÑA (FIEIDE) y la IGLESIA CRISTIANA EVANGELICA DE TALAVERA DE LA REINA (ICETR), de fecha tres de marzo de dos mil diecisiete, por el cual FIEIDE cede a ICETR de forma totalmente gratuita, por tiempo indefinido, para uso exclusivo ministerial, con compromiso de membresía en la FIEIDE, y libertad de reformas no estructurales. Inmueble sito en Calle Alvarado, 4; 45600, Talavera de la Reina, provincia de Toledo

### 1. Bienes integrantes del Patrimonio Histórico

Los mismos criterios de valoración relativos al inmovilizado material, se aplican a los bienes del Patrimonio Histórico teniendo en cuenta que las grandes reparaciones a las que deben someterse estos bienes se contabilizan de acuerdo con el siguiente criterio:

a) En la determinación del precio de adquisición se tiene en cuenta la incidencia de los costes relacionados con grandes reparaciones. En este sentido, el importe equivalente a estos costes se amortiza de forma distinta a la del resto del elemento, durante el periodo que medie hasta la gran reparación.

b) Cuando se realiza la gran reparación, su coste se reconoce en el valor contable del bien como una sustitución, siempre y cuando se cumplan las condiciones para su reconocimiento. Asimismo, se dará de baja cualquier importe asociado a la reparación que pudiera permanecer en el valor contable del citado bien.

No existen bienes del Patrimonio Histórico.

### 4. Permutas:

Durante el ejercicio no se ha producido ninguna permuta.

### 5. Créditos y débitos por la actividad propia

a) Créditos por la actividad propia: son los derechos de cobro que se originan en el desarrollo de la actividad propia frente a los beneficiarios, usuarios, patrocinadores y afiliados.

Las cuotas, donativos y otras ayudas similares, procedentes de patrocinadores, usuarios, afiliados u otros deudores, con vencimiento a corto plazo, originan un derecho de cobro que se contabiliza por su valor nominal. Si el vencimiento supera el citado plazo, se reconoce por su valor actual. La diferencia entre el valor actual y el nominal del crédito se registra como un ingreso financiero en la cuenta de resultados de acuerdo con el criterio del coste amortizado.

No se han concedido préstamos en el ejercicio 2025 de la actividad propia a tipo de interés cero o por debajo del interés de mercado.

Al cierre del ejercicio se efectúan las correcciones valorativas necesarias siempre que exista evidencia objetiva de que se ha producido un deterioro de valor en estos activos. A tal efecto aplica el criterio del coste amortizado.

b) Débitos por la actividad propia: son las obligaciones que se originan por la concesión de ayudas y otras asignaciones a los beneficiarios de la entidad en cumplimiento de los fines propios.

Las ayudas y otras asignaciones concedidas por la entidad a sus beneficiarios, con vencimiento a corto plazo, originan el reconocimiento de un pasivo por su valor nominal. Si el vencimiento supera el citado plazo, se reconocen por su valor actual. La diferencia entre el valor actual y el nominal del débito se contabiliza como un gasto financiero en la cuenta de resultados de acuerdo con el criterio del coste amortizado.

Si la concesión de la ayuda es plurianual, el pasivo se registra por el valor actual del importe comprometido en firme de forma irrevocable e incondicional. Se aplica este mismo criterio en aquellos casos en los que la prolongación de la ayuda no esté sometida a evaluaciones periódicas, sino al mero cumplimiento de trámites formales o administrativos.

### **6. Existencias:**

Las existencias que figuran en el balance están destinadas a la entrega a los beneficiarios de la entidad en cumplimiento de los fines propios, sin contraprestación o a cambio de una contraprestación significativamente inferior al valor de mercado.

A los efectos de calcular el deterioro de valor de estos activos, el importe neto recuperable a considerar será el mayor entre su valor neto realizable y su coste de reposición.

Las prestaciones realizadas en cumplimiento de los fines de la entidad se contabilizan como un gasto por el valor contable de los servicios prestados.

### **7. Ingresos y gastos:**

Los gastos realizados por la entidad se contabilizan en la cuenta de resultados del ejercicio en el que se incurren, al margen de la fecha en que se produzca la corriente financiera.

En ocasiones, el reconocimiento de estos gastos se difiere en espera de que se completen algunas circunstancias necesarias para su devengo, que permitan su consideración definitiva en la cuenta de resultados.

Dichas reglas son aplicables a los siguientes casos:

a) Cuando la corriente financiera se produce antes que la corriente real, la operación en cuestión da lugar a un activo, que es reconocido como un gasto cuando se perfecciona el hecho que determina dicha corriente real.

b) Cuando la corriente real se extiende por períodos superiores al ejercicio económico, cada uno de los períodos reconoce el gasto correspondiente, calculado con criterios razonables, sin perjuicio de lo indicado para los gastos de carácter plurianual.

Las ayudas otorgadas en firme por la entidad y otros gastos comprometidos de carácter plurianual se contabilizan en la cuenta de resultados del ejercicio en que se aprueba su concesión con abono a una cuenta de pasivo, por el valor actual del compromiso asumido.

En la contabilización de los ingresos se tienen en cuenta las siguientes reglas:

a) Las cuotas de usuarios o afiliados se reconocen como ingresos en el periodo al que corresponden.

b) Los ingresos procedentes de promociones para captación de recursos, de patrocinadores y de colaboraciones se reconocen cuando las campañas y actos se producen.

c) En todo caso, deberán realizarse las periodificaciones necesarias.

d) Los donativos canalizados no representan ingreso para FIEIDE, pero se suele practicar una retención que oscila entre el 2% y el 5% para compensar los gastos de gestión que, en este caso, sí suponen un ingreso para la entidad.

### 8. Fusiones entre entidades no lucrativas

Durante el ejercicio no se han realizado fusiones entre entidades no lucrativas.

### 9. Instrumentos financieros:

a) *Criterios empleados para la calificación y valoración de las diferentes categorías de activos y pasivos financieros. Criterios aplicados para determinar el deterioro:*

Los activos financieros, a efectos de su valoración, se clasifican en alguna de las siguientes categorías:

#### Préstamos y partidas a cobrar

En esta categoría se incluye los activos que se hayan originado en la venta de bienes y prestación de servicios por operaciones de tráfico de la entidad. También se incluyen aquellos activos financieros que no se han originado en las operaciones de tráfico de la entidad y que, no siendo instrumentos de patrimonio ni derivados, presentan unos cobros de cuantía determinada o determinable.

Estos activos financieros se valoran por su valor razonable que no es otra cosa que el precio de la transacción, es decir, el valor razonable de la contraprestación más todos los costes que le han sido directamente atribuibles.

Posteriormente, estos activos se valoran por su coste amortizado, imputando en la cuenta de pérdidas y ganancias los intereses devengados, aplicando el método del interés efectivo.

Por coste amortizado se entiende el coste de adquisición de un activo o pasivo financiero menos los reembolsos de principal y corregido (en más o menos, según sea el caso) por la parte imputada sistemáticamente a resultados de la diferencia entre el coste inicial y el correspondiente valor de reembolso al vencimiento. En el caso de los activos financieros, el coste amortizado incluye, además las correcciones a su valor motivadas por el deterioro que hayan experimentado.

El tipo de interés efectivo es el tipo de actualización que iguala exactamente el valor de un instrumento financiero a la totalidad de sus flujos de efectivo queridos por todos los conceptos a lo largo de su vida.

Los depósitos y fianzas se reconocen por el importe desembolsado por hacer frente a los compromisos contractuales.

Se reconocen en el resultado del periodo las dotaciones y retrocesiones de provisiones por deterioro del valor de los activos financieros por diferencia entre el valor en libros y el valor actual de los flujos de efectivo recuperables.

#### Inversiones mantenidas hasta el vencimiento

Activos financieros no derivados, el cobro de los cuales son fijos o determinables, que se negocian en un mercado activo y con vencimiento fijo en los cuales la entidad tiene la intención y capacidad de conservar hasta su finalización. Tras su reconocimiento inicial por su valor razonable, se valoran también a su coste amortizado.

#### Activos financieros registrados a valor razonable con cambios en resultados

En esta categoría se incluyen los activos financieros híbridos, es decir, aquellos que combinan un contrato principal no derivado y un derivado financiero y otros activos financieros que la entidad ha considerado conveniente incluir en esta categoría en el momento de su reconocimiento inicial.

Se valoran inicialmente por su valor razonable. Los costes de transacción que hayan sido atribuibles directamente se registran en la cuenta de resultados. También se registran en la cuenta de resultados las variaciones que se hayan producido en el valor razonable.

### Activos financieros disponibles para la venta

En esta categoría se incluyen los valores representativos de deuda e instrumentos de patrimonio de otras entidades que no se incluyen en otra categoría.

Se ha valorado inicialmente por su valor razonable y se incluyen en su valoración inicial el importe de los derechos preferentes de suscripción y similares, que se hayan adquirido.

Posteriormente estos activos financieros se valoran por su valor razonable, sin deducir los costes de transacción en los cuales han de incurrir para su venta.

Los cambios que se produzcan en el valor razonable se registran directamente en el patrimonio neto.

### Derivados de cobertura

Dentro de esta categoría se incluyen los activos financieros que han sido designados para cubrir un riesgo específico que puede tener impacto en la cuenta de resultados por las variaciones en el valor razonable o en los flujos de efectivo de las partidas cubiertas.

Estos activos se valoran y registran de acuerdo con su naturaleza.

### Correcciones valorativas por deterioro

Al cierre del ejercicio, se han efectuado las correcciones valorativas necesarias por la existencia de evidencia objetiva que el valor en libros de una inversión no es recuperable.

El importe de esta corrección es la diferencia entre el valor en libros del activo financiero y el importe recuperable. Se entiende por importe recuperable como el mayor importe entre su valor razonable menos los costes de venta y el valor actual de los flujos de efectivo futuros derivados de la inversión.

Las correcciones valorativas por deterioro, y si procede, su reversión se ha registrado como un gasto o un ingreso respectivamente en la cuenta de pérdidas y ganancias. La reversión tiene el límite del valor en libros del activo financiero.

La pérdida por deterioro será la diferencia entre su valor en libros y el valor actual de los flujos de efectivo futuros que se han estimado que se recibirán, descontándolos al tipo de interés efectivo calculado en el momento de su reconocimiento inicial.

Los pasivos financieros, a efectos de su valoración, se han clasificado en alguna de las siguientes categorías:

### Débitos y partidas a pagar

En esta categoría se incluyen los pasivos financieros que se han originado en la compra de bienes y servicios por operaciones de tráfico de la entidad y aquellos que, no siendo instrumentos derivados, no tienen un origen comercial.

Inicialmente, estos pasivos financieros se han registrado por su valor razonable que es el precio de la transacción más todos aquellos costes que han sido directamente atribuibles.

Posteriormente, se valoran por su coste amortizado. Los intereses devengados se han contabilizado en la cuenta de pérdidas y ganancias, aplicando el método de interés efectivo.

Los débitos por operaciones comerciales con vencimiento no superior a un año y que no tienen un tipo de interés contractual, así como los desembolsos exigidos por terceros sobre participaciones, el pago de las cuales se espera que sea en el corto plazo, se valoran por su valor nominal.

Los préstamos y descubiertos bancarios que devengan intereses se registran por el importe recibido, neto de costes directos de emisión. Los gastos financieros y los costes directos de emisión se contabilizan según el criterio del devengo en la cuenta de resultados utilizando el método del interés efectivo y se añaden al importe en libros del instrumento en la medida que no se liquidan en el periodo que se devengan.

Los préstamos se clasifican como corrientes salvo que la Entidad tenga el derecho incondicional para aplazar la cancelación del pasivo durante, al menos, los doce meses siguientes a la fecha del balance.

Los acreedores comerciales no devengan explícitamente intereses y se registran por su valor nominal.

### Pasivos a valor razonable con cambios en la cuenta de pérdidas y ganancias

En esta categoría se incluyen los pasivos financieros híbridos, es decir, aquellos que combinan un contrato principal no derivado y un derivado financiero y otros pasivos financieros que la entidad ha considerado conveniente incluir dentro de esta categoría en el momento de su reconocimiento inicial.

Se valoran inicialmente por su valor razonable que es el precio de la transacción. Los costes de transacción que ha sido directamente atribuibles se han registrados en la cuenta de resultados. También se han imputado a la cuenta de resultados las variaciones que se hayan producido en el valor razonable.

#### *b) Criterios empleados para el registro de la baja de activos financieros y pasivos financieros:*

Durante el ejercicio, no se ha dado de baja ningún activo ni pasivo financiero.

#### *c) Instrumentos financieros híbridos:*

La entidad no posee en su balance ningún instrumento financiero híbrido.

#### *d) Instrumentos financieros compuestos:*

La entidad no posee en su balance ningún instrumento financiero compuesto.

#### *e) Contratos de garantías financieras:*

No se disponen de contratos de garantías financieras.

#### *f) Inversiones en entidades de grupo, multigrupo y asociadas:*

No se han realizado inversiones en entidades de grupo, multigrupo y asociadas.

#### *g) Criterios empleados en la determinación de los ingresos o gastos procedentes de las distintas categorías de instrumentos financieros:*

Los intereses y dividendos de activos financieros devengados con posterioridad al momento de la adquisición se han reconocido como ingresos en la cuenta de pérdidas y ganancias. Para el reconocimiento de los intereses se ha utilizado el método del interés efectivo. Los dividendos se reconocen cuando se declare el derecho del socio a recibirlo.

#### *h) Determinación de los ingresos o gastos procedentes de las distintas categorías de instrumentos financieros: intereses, primas o descuentos, dividendos, etc.*

Los intereses y dividendos de activos financieros devengados con posterioridad al momento de la adquisición se reconocerán como ingresos en la cuenta de pérdidas y ganancias. Los intereses deben reconocerse utilizando el método del tipo de interés efectivo y los dividendos cuando se declare el derecho del socio a recibirlo.

#### *1) Instrumentos de patrimonio propio en poder de la entidad:*

Cuando la entidad ha realizado alguna transacción con sus propios instrumentos de patrimonio, se ha registrado el importe de estos instrumentos en el patrimonio neto. Los gastos derivados de estas transacciones, incluidos los gastos de emisión de estos instrumentos, se han registrado directamente contra el patrimonio neto como menores reservas.

Cuando se ha desistido de una operación de esta naturaleza, los gastos derivados de la misma se han reconocido en la cuenta de pérdidas y ganancias.

## **10. Transacciones en moneda extranjera:**

Las operaciones realizadas en moneda extranjera se registran en la moneda funcional de la Entidad (euros) a los tipos de cambio vigentes en el momento de la transacción. Durante el ejercicio, las diferencias que se producen entre el tipo de cambio contabilizado y el que se encuentra en vigor a la fecha de cobro o de pago se registran como resultados financieros en la cuenta de resultados.

### **11. Impuesto sobre beneficios:**

El gasto por impuesto sobre beneficios representa la suma del gasto por impuesto sobre beneficios del ejercicio, así como por el efecto de las variaciones de los activos y pasivos por impuestos anticipados, diferidos y créditos fiscales.

El gasto por impuesto sobre beneficios del ejercicio se calcula mediante la suma del impuesto corriente que resulta de la aplicación del tipo de gravamen sobre la base imponible del ejercicio, tras aplicar las deducciones que fiscalmente son admisibles, más la variación de los activos y pasivos por impuestos anticipados / diferidos y créditos fiscales, tanto por bases imponibles negativas como por deducciones.

Los activos y pasivos por impuestos diferidos incluyen las diferencias temporales que se identifican como aquellos importes que se prevén pagadores o recuperables por las diferencias entre los importes en libros de los activos y pasivos y su valor fiscal, así como las bases imponibles negativas pendientes de compensación y los créditos por deducciones fiscales no aplicadas fiscalmente. Estos importes se registran aplicando a la diferencia temporal o crédito que corresponda el tipo de gravamen al que se espera recuperarlos o liquidarlos.

Se reconocen pasivos por impuestos diferidos para todas las diferencias temporales imponibles. Por su parte, los activos por impuestos diferidos, identificados con diferencias temporales, bases imponibles negativas y deducciones pendientes de compensar, sólo se reconocen en el supuesto de que se considere probable que la Entidad tenga en el futuro suficientes ganancias fiscales contra las cuales poder hacerlas efectivas.

Con ocasión de cada cierre contable, se revisan los impuestos diferidos registrados (tanto activos como pasivos) con objeto de comprobar que se mantienen vigentes, efectuándose las oportunas correcciones a los mismos de acuerdo con los resultados de los análisis realizados.

### **12. Provisiones y contingencias:**

Las cuentas anuales de la Entidad recogen todas las provisiones significativas en las cuales es mayor la probabilidad que se haya de atender la obligación. Las provisiones se reconocen únicamente en base a hechos presentes o pasados que generen obligaciones futuras. Se cuantifican teniendo en consideración la mejor información disponible sobre las consecuencias del suceso que las motivan y son reestimadas con ocasión de cada cierre contable. Se utilizan para afrontar las obligaciones específicas para las cuales fueron originalmente reconocidas. Se procede a su reversión total o parcial, cuando estas obligaciones dejan de existir o disminuyen.

### **13. Subvenciones, donaciones y legados:**

Las subvenciones, donaciones y legados, de capital no reintegrables se valoran por el importe concedido, reconociéndose inicialmente como ingresos directamente imputados al patrimonio neto y se imputan a resultados en proporción a la depreciación experimentada durante el período por los activos financiados por dichas subvenciones, salvo que se trate de activos no depreciables en cuyo caso se imputarán al resultado del ejercicio en que se produzca la enajenación o baja en inventario de los mismos.

Si las subvenciones, donaciones o legados fueran concedidos por los asociados, fundadores o patronos se sigue el mismo criterio que el punto anterior, salvo que se otorguen a título de dotación fundacional o fondo social, en cuyo caso se reconocen directamente en los fondos propios de la entidad.

Las aportaciones efectuadas por un tercero a la dotación fundacional o al fondo social también se reconocen directamente en los fondos propios.

Mientras tienen el carácter de subvenciones, donaciones y legados, reintegrables se contabilizan como deudas a largo plazo transformables en subvenciones.

Cuando las subvenciones, donaciones y legados se concedan para financiar gastos específicos se imputarán como ingresos en el ejercicio en que se devenguen los gastos que están financiando.

En las cesiones de uso de un terreno de forma gratuita y tiempo determinado, la entidad reconoce un inmovilizado intangible por el importe del valor razonable atribuible al derecho de uso cedido. Registrando un ingreso directamente en el patrimonio neto, que se reclasifica al excedente del ejercicio como ingreso sobre una base sistemática y racional.

En las cesiones de uso de un terreno y una construcción de forma gratuita y tiempo determinado, el tratamiento contable es el mismo que en el apartado anterior. Aunque si el plazo de cesión es superior a la vida útil de la construcción, el derecho de uso atribuible a la misma se contabiliza como un inmovilizado material.

En la cesión de un inmueble de forma gratuita por un periodo de un año prorrogable por periodos iguales o por tiempo indefinido, la entidad no contabiliza activo alguno y limitándose a reconocer todos los años un gasto de acuerdo con su naturaleza y un ingreso por subvención/donación en la cuenta de resultados por la mejor estimación del derecho cedido.

En cuanto a los servicios recibidos sin contraprestación, la entidad reconoce en la cuenta de resultados un gasto de acuerdo con su naturaleza y un ingreso en concepto de subvención/donación por la mejor estimación del valor razonable del servicio recibido.

Las subvenciones, donaciones y legados de carácter monetario se valoran por el valor razonable del importe concedido. Las de carácter no monetario o en especie se valoran por el valor razonable del bien o servicio recibido, siempre que el valor razonable del citado bien o servicio pueda determinarse de manera fiable.

**14. Combinaciones de negocios:**

Durante el ejercicio no se han realizado operaciones de esta naturaleza.

**15. Negocios conjuntos:**

No existe ninguna actividad económica controlada conjuntamente con otra persona física o jurídica.

**16. Transacciones entre partes vinculadas:**

Las operaciones y transacciones entre partes vinculadas se detallan en el punto 16 y se contabilizan por su valor razonable del bien o servicio.

**NOTA 5. INMOVILIZADO MATERIAL E INTANGIBLE E INVERSIONES INMOBILIARIAS (incluye nota 6 y nota 18.)**

1.a) Análisis del movimiento comparativo del ejercicio actual y anterior del inmovilizado material e intangible y de sus correspondientes amortizaciones acumuladas y correcciones valorativas por deterioro de valor acumulado:

	Inmovilizado Material	Inmovilizado Intangible	Inversiones Inmobiliarias	Total
<b>A) SALDO INICIAL BRUTO, EJERCICIO 2024</b>	<b>1.705.711,12</b>	<b>2.197,30</b>	<b>0,00</b>	<b>1.707.908,42</b>
(+) Entradas	110.092,08			<b>110.092,08</b>
(-) salidas, bajas o reducciones	-21.805,00			<b>-21.805,00</b>
<b>B) SALDO FINAL BRUTO, EJERCICIO 2024</b>	<b>1.793.998,20</b>	<b>2.197,30</b>	<b>0,00</b>	<b>1.796.195,50</b>
<b>C) SALDO INICIAL BRUTO, EJERCICIO 2025</b>	<b>1.793.998,20</b>	<b>2.197,30</b>	<b>0,00</b>	<b>1.796.195,50</b>
(+) Entradas				<b>0,00</b>
(+) Correcciones				<b>0,00</b>
(-) Salidas, bajas o reducciones	99,88			<b>99,88</b>
<b>D) SALDO FINAL BRUTO, EJERCICIO 2025</b>	<b>1.793.898,32</b>	<b>2.197,30</b>	<b>0,00</b>	<b>1.796.095,62</b>

<b>E) AMORTIZACIÓN ACUMULADA, SALDO INICIAL EJERCICIO 2024</b>	<b>492.227,34</b>	<b>2.197,30</b>		<b>494.424,64</b>
(+) Dotación a la amortización del ejercicio 2024 (gasto)	29.213,21			<b>29.213,21</b>
(+) Aumentos por adquisiciones o traspasos (reservas)	5.048,94			<b>5.048,94</b>
(-) Disminuciones por salidas, bajas, reducciones o traspasos	-21.805,00			<b>-21.805,00</b>
<b>F) AMORTIZACIÓN ACUMULADA SALDO FINAL EJERCICIO 2024</b>	<b>504.684,49</b>	<b>2.197,30</b>	<b>0,00</b>	<b>506.881,79</b>
<b>G) AMORTIZACIÓN ACUMULADA SALDO INICIAL EJERCICIO 2025</b>	<b>504.684,49</b>	<b>2.197,30</b>	<b>0,00</b>	<b>506.881,79</b>
(+) Dotación a la amortización del ejercicio 2025 (gasto)	28.509,10			<b>28.509,10</b>
(+) Aumentos por adquisiciones, traspasos o correcciones (reservas)	5.283,06			<b>5.283,06</b>
(-) Disminuciones por salidas, bajas, reducciones o traspasos				<b>0,00</b>
<b>H) AMORTIZACION ACUMULADA, SALDO FINAL EJERCICIO 2025</b>	<b>538.476,65</b>	<b>2.197,30</b>	<b>0,00</b>	<b>540.673,95</b>
<b>I) CORRECCIONES DE VALOR POR DETERIORO, SALDO INICIAL EJERCICIO 2023</b>				
(+) Correcciones valorativas por deterioro reconocidas en el período				
(-) Reversión de Correcciones valorativas por deterioro				
(-) Disminuciones por salidas, bajas, reducciones o traspasos				
<b>J) CORRECCIONES DE VALOR POR DETERIORO, SALDO FINAL EJERCICIO 2024</b>				
<b>K) CORRECCIONES DE VALOR POR DETERIORO, SALDO INICIAL EJERCICIO 2025</b>				
(+) Correcciones valorativas por deterioro reconocidas en el período				
(-) Reversión de Correcciones valorativas por deterioro				
(-) Disminuciones por salidas, bajas, reducciones o traspasos				
<b>L) CORRECCIONES DE VALOR POR DETERIORO, SALDO FINAL EJERCICIO 2024</b>				
<b>M) VALOR NETO CONTABLE FINAL EJERCICIO 2025</b>	<b>1.255.421,67</b>	<b>0,00</b>	<b>0,00</b>	<b>1.255.421,67</b>

Descripción	Importe inmovilizado. INICIAL	Adquisiciones y disminuciones del ejercicio	Importe inmovilizado. FINAL	Amortización acumulada. INICIAL CORREGIDA	Amortización del ejercicio (imputable a resultado y a reservas)	Amortización acumulada. FINAL
<b>1. Aplicaciones informáticas</b>	2.197,30		2.197,30	-2.197,30		-2.197,30
<b>2. Inmueble. Valor terreno</b>	208.671,83		208.671,83	0,00		0,00
<b>3. Inmueble. Valor construcción</b>	1.386.086,61		1.386.086,61	-357.321,53	-27.721,73	-385.043,26
<b>4. Utillaje. Equipamiento oficina</b>	24.544,52		24.544,52	-24.544,52	0,00	-24.544,52
<b>5. Otras instalaciones. Inmuebles</b>	36.437,65		36.437,65	-2.340,41	-3.643,77	-5.984,18
<b>6. Mobiliario</b>	57.765,99	-99,88	57.666,11	-45.598,25	-1.674,67	-47.272,92
<b>7. Equipamiento informático</b>	44.116,04		44.116,04	-41.516,67	-684,39	-42.201,06
<b>8. Vehículos</b>	22.781,63		22.781,63	-19.709,65	-760,00	-20.469,65
<b>9. Otro inmovilizado</b>	13.593,93		13.593,93	-12.795,56		-12.961,06
<b>Total general</b>	<b>1.796.195,50</b>	<b>-99,88</b>	<b>1.796.095,62</b>	<b>-506.023,89</b>	<b>-34.484,56</b>	<b>-540.673,95</b>

## 2. Información sobre correcciones valorativas:

- No se han producido correcciones valorativas por deterioro de cuantía significativa, reconocida o revertida durante el ejercicio del inmovilizado material no generador de flujos de efectivo.
- No se han contabilizado pérdidas ni reversiones por deterioro
- No se han cedido inmuebles a la entidad y tampoco ésta ha cedido ninguno.
- Los coeficientes de amortización utilizados son:

	Coeficiente
Construcciones	2%
Instalaciones técnicas	10%
Maquinaria	10%
Otras instalaciones	10%
Mobiliario	10%
Equipos para procesos de la información	4%
Elementos de transporte	16%

La entidad no dispone de bienes de patrimonio histórico (nota 06).

**NOTA 7. USUARIOS Y OTROS DEUDORES DE LA ACTIVIDAD PROPIA**

El movimiento de la partida B.II del activo del balance “Usuarios y otros deudores de la actividad propia” se refleja en las siguientes tablas:

Concepto	Inicio ejercicio	Saldo final
Cuotas iglesias, pleno derecho y asociadas	22.834,70	13.233,50
Usuarios Casa Pastoral	0,00	0,00
Usuarios ETT por matrículas y otros	0,00	0,00
Clientes por ventas y prestaciones de servicios.	0,00	0,00
Clientes, empresas del grupo y asociadas.	0,00	0,00
Deudores varios	0,00	0,00
Personal	0,00	0,00
Activos por impuesto corriente.	0,00	0,00
Otros créditos con las Administraciones Públicas.	0,00	0,00
<b>Sumas ....</b>	<b>22.834,70</b>	<b>13.233,50</b>

Los usuarios y otros deudores que proceden de entidades del grupo, multigrupo o asociadas como partes vinculadas quedan detalladas en el punto 16.

**NOTA 8. BENEFICIARIOS-ACREEDORES**

El movimiento de la partida C.IV del pasivo del balance “Beneficiarios - Acreedores” se refleja en la siguiente tabla:

Concepto	Inicio ejercicio	Saldo final
Beneficiarios	65.611,46	53.005,84
Proveedores.	0	0,00
Proveedores, entidades del grupo y asociadas.	0,00	0,00
Acreedores varios.	-586,52	1.003,39

Personal (remuneraciones pendientes de pago).	0,00	0,00
Pasivos por impuesto corriente.	0,00	0,00
Deudas con las Administraciones Públicas.	17.038,18	23.642,55
<b>Sumas ....</b>	<b>82.063,12</b>	<b>77.651,78</b>

Los beneficiarios y/o acreedores no proceden de entidades del grupo, multigrupo o asociadas.

## **NOTA 9. ACTIVOS FINANCIEROS**

1. A continuación, se muestra el valor en libros de cada una de las categorías de activos financieros señaladas en la norma de registro y valoración novena, sin incluirse las inversiones en patrimonio de entidad de grupo, multigrupo y asociadas:

a. Activos financieros a largo plazo:

	<b>Clases de activos financieros no corrientes</b>			
	<b>Instrumentos de patrimonio</b>	<b>Valores representativos de deuda</b>	<b>Créditos, derivados y otros</b>	<b>TOTAL</b>
<b>SALDO AL INICIO DEL EJERCICIO 2024</b>			<b>27.121,85</b>	<b>36.538,85</b>
(+) Altas				
(-) Salidas y reducciones			-4.050,00	-4.050,00
(+/-) Traspasos y otras variaciones				
<b>SALDO FINAL DEL EJERCICIO 2024</b>			<b>23.071,85</b>	<b>40.588,85</b>
(+) Altas			1.150,00	1.150,00
(-) Salidas y reducciones			-7.342,86	-7.342,86
(+/-) Traspasos y otras variaciones			19.659,86	19.659,86
<b>SALDO FINAL DEL EJERCICIO 2025</b>			<b>36.538,85</b>	<b>36.538,85</b>

b. Activos financieros a corto plazo:

c. Traspasos o reclasificaciones de activos financieros:

No existen traspasos o reclasificaciones de los activos financieros.

2. Correcciones por deterioro del valor originadas por el riesgo de crédito:

No existen correcciones por deterioro del valor originadas por el riesgo de crédito.

3. Valor razonable y variaciones en el valor de activos financieros valorados a valor razonable:

a. El valor razonable de determina en su totalidad tomando como referencia los precios cotizados en mercados activos.

b. A continuación, se informa el valor razonable por categorías de activos financieros, así como las variaciones en el valor registradas en la cuenta de pérdidas y ganancias, así como las consignadas directamente a patrimonio neto:

- No existen activos financieros de los que se tengan que informar de sus variaciones.
- No existen instrumentos financieros derivados distintos de los que se califican como instrumentos de cobertura.

c. Entidades del grupo, multigrupo y asociadas:

No existen activos con entidades del grupo, multigrupo y asociadas.

## NOTA 10. PASIVOS FINANCIEROS

1. Información sobre los pasivos financieros de la entidad:

Las clasificaciones por vencimiento de los pasivos financieros de la Entidad, de los importes que venzan en cada uno de los siguientes años al cierre del ejercicio y hasta su último vencimiento, se detallan en el siguiente cuadro:

	Vencimiento en años		
	Corto plazo	Largo plazo	Total pasivo
<b>Deudas con entidades de crédito</b>	<b>8.130,09</b>	<b>18.393,84</b>	<b>26.046,86</b>
<i>Préstamo CaixaBank Lugones</i>	4.675,56	18.393,84	23.069,40
<i>Préstamo CaixaBank Casa Pastoral</i>	2.977,46	0,00	2.977,46
<i>Tarjeta VISA</i>	477,07		477,07
<b>Otros pasivos financieros</b>	<b>53.005,84</b>	<b>34.042,44</b>	<b>87.048,28</b>
Deudas con entidades del grupo y asociadas			0,00
Acreedores comerciales no corrientes			0,00
<b>Acreedores com. y otras cuentas a pagar</b>	<b>24.645,94</b>	<b>0,00</b>	<b>24.645,94</b>
<i>Proveedores</i>			0,00
<i>Proveedores, entidades del grupo y asociadas</i>			0,00
<i>Acreedores Varios</i>	1.003,39		1.003,39
<i>Personal</i>	0,00		0,00
<i>Deuda con administraciones públicas</i>	23.642,55		23.642,55
Anticipos de clientes			0,00
Deuda con características especiales			0,00
<b>TOTAL</b>	<b>85.781,87</b>	<b>52.436,28</b>	<b>137.741,08</b>

\*Se incluyen las deudas con Administraciones Públicas para facilitar el cotejo con el balance.

Deudas con garantía real. Los préstamos de CaixaBank en Lugones y Casta Pastoral indicados tienen asociada una hipoteca bancaria.

No existen líneas de descuento, la póliza de crédito con la FIEIDE fue liquidada y saldada durante el ejercicio y por lo tanto no aparece al cierre del ejercicio

**El importe de otros pasivos financieros a corto plazo se corresponde a:**

- La canalización de fondos que realiza FIEIDE de acuerdo con convenios mantenidos con misiones o misioneros.
- La custodia de fondos que FIEIDE realiza para las entidades regionales FIEIDE (Regional Centro, Regional Andalucía y Regional Canarias).
- La custodia de fondos que FIEIDE realiza para las entidades IFFEC y VISIÓN EUROPA (locales).

Se detalla el movimiento de los mencionados fondos:

Fondo custodiado	Saldo inicial	Entrada	Aplicación	Saldo final	Variación
Canalización de fondos	-9.494,31	293.506,31	293.193,68	-9.181,68	312,63
<b>Total canalización fondos</b>	<b>-9.494,31</b>	<b>293.506,31</b>	<b>293.193,68</b>	<b>-9.181,68</b>	<b>312,63</b>

Fondo custodiado	Saldo inicial	Entrada	Aplicación	Saldo final	Variación
VISION EUROPA - LOCALES	25.226,10	18.551,87	32.691,02	11.086,95	-14.139,15
REGIONAL FIEIDE ANDALUCIA	8.836,82	28.182,00	28.492,05	8.526,77	-310,05
REGIONAL FIEIDE CANARIAS	5.472,24	46.096,08	49.535,37	2.032,95	-3.439,29
REGIONAL FIEIDE CENTRO	32.789,07	6.997,04	2.595,80	37.190,31	4.401,24
<b>Total fondos custodiados</b>	<b>72.324,23</b>	<b>99.826,99</b>	<b>113.314,24</b>	<b>58.836,98</b>	<b>-13.487,25</b>

Otros pasivos financieros	Saldo inicial	Entrada	Aplicación	Saldo final	Variación
Otros pasivos financieros	2.781,54	1.300,00	731,00	3.350,54	569,00

<b>TOTALES</b>	<b>65.611,46</b>	<b>394.633,30</b>	<b>407.238,92</b>	<b>53.005,84</b>	<b>-12.605,62</b>
----------------	------------------	-------------------	-------------------	------------------	-------------------

## 2. Impago e incumplimiento de condiciones contractuales:

Durante el ejercicio no se ha producido un impago del principal o intereses de los préstamos con CaixaBank.

Durante el ejercicio no se ha producido un incumplimiento contractual distinto del impago que otorgase al prestamista el derecho de reclamar el pago anticipado de los préstamos.

## NOTA 11. FONDOS PROPIOS

Se detalla el movimiento de los Fondos Propios de la entidad:

	2024	Aplicación resultado 2024	Ajustes	Resultado ejercicio 2025	2025
Dotación Fundacional	1.000.000,00				<b>1.000.000,00</b>
Reservas	57.519,21		-4.935,87	-28.067,90	<b>24.515,44</b>
Excedente del ejercicio	-28.067,90	28.067,90		21.556,38	<b>21.556,38</b>
<b>TOTAL FONDOS PROPIOS</b>	<b>1.029.451,31</b>	<b>28.067,90</b>	<b>-4.935,87</b>	<b>-6.511,52</b>	<b>1.046.071,82</b>

Se detallan los principales ajustes contables sobre las Reservas de la entidad:

	Aumento	Disminución
Aplicación del resultado 2024		28.067,90
Amortizaciones sobre bienes cedidos		5.283,06
Otros ajustes contables	6.851,72	6.504,53
<b>Total aumentos / disminuciones</b>	<b>6.851,72</b>	<b>39.855,49</b>

No existen ninguna circunstancia que limiten la disponibilidad de las reservas.

## **NOTA 12. SITUACIÓN FISCAL**

### **Impuestos sobre beneficios**

De acuerdo con el Título II de la Ley 49/2002, de 23 de diciembre, de régimen fiscal de las entidades sin fines lucrativos, las fundaciones y esta entidad gozarán de exención en el Impuesto sobre Sociedades, entre otras, por las siguientes rentas: Los donativos y donaciones recibidos para colaborar en los fines de la entidad y las ayudas económicas recibidas en virtud de los convenios de colaboración empresarial regulados en el artículo 25 de dicha Ley; las subvenciones, salvo las destinadas a financiar la realización de explotaciones económicas no exentas; las procedentes del patrimonio mobiliario e inmobiliario de la entidad, como son los dividendos, intereses, cánones y alquileres; y las obtenidas en el ejercicio de las explotaciones económicas exentas relacionadas en el artículo 7 de dicha Ley. Así pues, en la base imponible del Impuesto sobre Sociedades solo se incluirán las rentas derivadas de las explotaciones económicas no exentas.

Esta entidad ha optado por el régimen fiscal especial del citado Título II de la Ley 49/2002, de 23 de diciembre, mediante la oportuna comunicación a la Administración tributaria.

Así mismo, y para dar cumplimiento a lo prescrito en el artículo 3.1.a) del Reglamento para la aplicación del régimen fiscal de las entidades sin fines lucrativos y de los incentivos fiscales al mecenazgo (Real Decreto 1270/2003, de 10 de octubre) a continuación se identifican las rentas de la Federación exentas del Impuesto sobre Sociedades a 31 de diciembre de 2025 y 31 de diciembre de 2022, con indicación de sus ingresos y gastos:

Esta entidad no ha desarrollado durante los ejercicios 2025 y 2022 actividades no exentas.

Las retenciones que se hubieran practicado en origen en concepto de Impuesto sobre las Rentas del Capital tienen la consideración de pagos a cuenta del Impuesto sobre Sociedades, por lo que la Entidad puede solicitar su devolución cuando la deuda tributaria de dicho impuesto sea inferior al importe de las retenciones practicadas.

**NOTA 13. INGRESOS Y GASTOS**

Se detalla los ingresos y gastos asociados a los departamentos FEIIDE del ejercicio comparados con el ejercicio anterior:

	Ejercicio 2025	Ejercicio 2024	Diferencia
<b>A) Excedente del ejercicio (superávit o déficit)</b>	<b>13.688,42</b>	<b>-29.088,90</b>	<b>42.777,32</b>
<b>TOTAL INGRESOS</b>	<b>602.204,81</b>	<b>571.776,36</b>	<b>30.428,45</b>
<b>1. Ingresos de la actividad propia</b>	<b>391.389,58</b>	<b>436.431,37</b>	<b>-45.041,79</b>
<b>a) Cuotas de asociados y afiliados</b>	<b>175.062,20</b>	<b>172.529,52</b>	<b>2.532,68</b>
Cuotas FIEIDE iglesias de pleno derecho	154.509,65	149.725,17	4.784,48
Cuotas FIEIDE iglesias asociadas	1.334,66	2.728,80	-1.394,14
Cuotas FIEIDE otras entidades asociadas	789,89	2.654,55	-1.864,66
Cuotas FEREDE	18.428,00	17.421,00	1.007,00
<b>b) Aportaciones de usuarios</b>	<b>165.872,94</b>	<b>209.449,33</b>	<b>-43.576,39</b>
Cuotas asambleas	53.323,13	47.861,86	5.461,27
Retiros (incluido MP)	38.335,69	95.417,50	-57.081,81
Uso casa pastoral	30.478,00	28.644,45	1.833,55
Matrículas ETT (PPS, programadas de grado, logos...)	26.754,12	24.924,50	1.829,62
Viajes misioneros	16.472,00	12.601,02	3.870,98
Cursos seminarios DEM	510,00	0,00	510,00
<b>c) Ingresos de promociones, patrocinadores y colaboraciones</b>	<b>50.454,44</b>	<b>54.452,52</b>	<b>-3.998,08</b>
Donativos varios	469,00	17.878,08	-17.409,08
Donativos de iglesias	21.732,88	11.103,07	10.629,81
Donativos de particulares	10.494,34	9.681,43	812,91
Donativos de canalización de fondos	17.758,22	15.789,94	1.968,28
<b>7. Otros ingresos de la actividad</b>	<b>1.441,18</b>	<b>205,47</b>	<b>0,00</b>
Ingresos financieros y excepcionales	1.441,18	205,47	0,00
<b>11 y 12. Subvenciones, donaciones y legados</b>	<b>209.374,05</b>	<b>135.139,52</b>	<b>74.234,53</b>
Fundación Pluralismo y convivencia	12.200,00	10.653,10	1.546,90
Ingresos por aplicación de fondos finalistas	197.174,05	124.486,42	72.687,63
	<b>Ejercicio 2025</b>	<b>Ejercicio 2024</b>	<b>Diferencia</b>
<b>TOTAL GASTOS</b>	<b>-588.516,39</b>	<b>-600.865,26</b>	<b>12.348,87</b>
<b>3. Gastos por ayudas y otros</b>	<b>-97.553,16</b>	<b>-56.949,03</b>	<b>-59.282,86</b>
Ayudas monetarias	-97.553,16	-56.949,03	-40.604,13
Gastos por colaboraciones y del órgano de gobierno	0,00	0,00	0,00

<b>8. Gastos de personal</b>	<b>-256.045,33</b>	<b>-237.366,60</b>	<b>-18.678,73</b>
Sueldo bruto	-195.869,09	-181.245,15	-14.623,94
Seguridad Social	-60.176,24	-56.121,45	-4.054,79
<b>9. Otros gastos de la actividad</b>	<b>-216.552,58</b>	<b>-288.310,00</b>	<b>70.559,32</b>
Alquileres	0,00	0,00	0,00
Reparación y conservación	-7.777,82	-9.472,49	1.694,67
Profesionales independientes	-8.618,69	-9.804,27	1.185,58
Primas de seguro	-3.176,24	-3.522,22	345,98
Gastos bancarios	-1.047,87	-1.865,34	817,47
Publicidad y relaciones públicas	-27.112,22	-39.515,27	12.403,05
<i>Gastos de publicidad</i>	-1.162,43	-6.038,93	4.876,50
<i>Gastos por desplazamientos</i>	-25.949,79	-33.476,34	7.526,55
Suministros	-10.503,33	-9.128,79	-1.374,54
Otros gastos	-157.128,87	-212.027,98	54.899,11
<i>Cuotas FEREDE</i>	-17.708,00	-18.787,00	1.079,00
<i>Gastos por asambleas</i>	-50.021,33	-47.403,26	-2.618,07
<i>Gastos por retiros (incluye MP)</i>	-39.811,39	-102.189,77	62.378,38
<i>Gastos informática</i>	-11.598,64	-14.891,66	3.293,02
<i>Gastos de teléfono y material de oficina</i>	-2.883,74	-3.340,08	456,34
<i>Gastos viaje misionero</i>	-20.476,09	-9.679,53	-10.796,56
<i>Otros gastos, actividades diversas</i>	-14.629,68	-15.736,68	1.107,00
Tributos	-892,59	-1.480,59	588,00
Gastos excepcionales	-294,95	-1.493,05	
<b>10. Amortizaciones</b>	<b>-17.956,65</b>	<b>-17.214,26</b>	<b>-742,39</b>
<b>15. Gastos financieros</b>	<b>-408,67</b>	<b>-1.025,37</b>	<b>616,70</b>

Se detalla los ingresos y gastos asociados a los **Puntos de Misión FEIIDE** del ejercicio comparados con el ejercicio anterior:

	<b>Ejercicio 2025</b>	<b>Ejercicio 2024</b>	<b>Diferencia</b>
<b>A) Excedente del ejercicio (superávit o déficit)</b>	<b>7.867,94</b>	<b>1.021,00</b>	<b>6.846,94</b>
<b>TOTAL INGRESOS</b>	<b>111.078,89</b>	<b>128.127,62</b>	<b>-17.048,73</b>
<b>1. Ingresos de la actividad propia</b>	<b>102.038,48</b>	<b>117.854,17</b>	<b>-15.815,69</b>
<b>b) Aportaciones de usuarios</b>	<b>0,00</b>	<b>0,00</b>	<b>0,00</b>
<b>c) Ingresos de promociones, patrocinadores y colaboraciones</b>	<b>102.038,48</b>	<b>117.854,17</b>	<b>-15.815,69</b>
Donativos varios	0,00	0,00	0,00
Donativos de particulares y otros	102.038,48	117.854,17	-15.815,69
<b>7. Otros ingresos de la actividad</b>	<b>47,96</b>	<b>0,00</b>	<b>0,00</b>
Ingresos excepcionales	47,96	0,00	0,00

<b>11 y 12. Subvenciones, donaciones y legados</b>	<b>8.992,45</b>	<b>10.273,45</b>	<b>-1.281,00</b>
Ingresos por aplicación de fondos finalistas	8.992,45	10.273,45	-1.281,00

Ejercicio 2025	Ejercicio 2024	Diferencia
-------------------	-------------------	------------

<b>TOTAL GASTOS</b>	<b>-103.210,95</b>	<b>-127.106,62</b>	<b>23.895,67</b>
---------------------	--------------------	--------------------	------------------

<b>3. Gastos por ayudas y otros</b>	<b>-18.155,32</b>	<b>-26.793,45</b>	<b>15.656,83</b>
Ayudas monetarias	-18.155,32	-26.793,45	8.638,13

<b>8. Gastos de personal</b>	<b>-13.294,52</b>	<b>-20.313,22</b>	<b>7.018,70</b>
Sueldo bruto	-10.665,03	-16.352,28	5.687,25
Seguridad Social	-2.629,49	-3.960,94	1.331,45

<b>9. Otros gastos de la actividad</b>	<b>-60.442,52</b>	<b>-67.100,93</b>	<b>6.658,41</b>
Alquileres	-30.064,24	-28.627,88	-1.436,36
Reparación y conservación	-2.863,30	-3.412,23	548,93
Profesionales independientes	-1.255,33	-298,32	-957,01
Primas de seguro	-2.012,30	-1.231,69	-780,61
Gastos bancarios	-620,35	-739,56	119,21
Publicidad y desplazamientos	-2.156,59	-7.084,07	4.927,48
Suministros	-5.195,47	-6.332,60	1.137,13
Otros gastos	-14.070,62	-17.983,19	3.912,57
Tributos	-2.053,27	-1.391,39	-661,88
Gastos excepcionales	-151,05	0,00	-151,05

<b>10. Amortizaciones</b>	<b>-10.552,45</b>	<b>-11.998,95</b>	<b>1.446,50</b>
---------------------------	-------------------	-------------------	-----------------

<b>15. Gastos financieros</b>	<b>-766,14</b>	<b>-900,07</b>	<b>133,93</b>
-------------------------------	----------------	----------------	---------------

## NOTA 14. SUBVENCIONES, DONACIONES Y LEGADOS

Se detallan las subvenciones aplicadas al excedente del ejercicio:

Entidad concedente y elemento adquirido con la subvención o donación	Año	Período de aplicación	Importe subvención o donación	Imputado Resultado ejercicio
Fundación Pluralidad y Convivencia – Gastos laborales	2024	2025	12.200,00	12.200,00

Se detalla el movimiento de los fondos finalistas durante el ejercicio:

Fondo Finalista DEPARTMANETOS FIEIDE	Saldo inicial	Entrada	Aplicación a resultado	Saldo final	Variación saldo fondo	Concepto al que se aplica el Fondo
FF PASTORES CENTRAL	5.759,54	5.515,21	2.656,95	8.617,80	2.858,26	Proyecto externo
FF PASTORES JÓVENES - COVENANT	3.110,26	0,00	0,00	3.110,26	0,00	Proyecto externo
FF ANTIOQUIA	0,00	2.350,00	1.037,50	1.312,50	1.312,50	Gastos corrientes
<b>TOTAL FF CENTRAL</b>	<b>8.869,80</b>	<b>7.865,21</b>	<b>3.694,45</b>	<b>13.040,56</b>	<b>4.170,76</b>	
FF ACREDITACIÓN ETCE EET	-279,25	279,25	0,00	0,00	279,25	Gastos corrientes

## Informe Tesorería

FF AYUDA A PERSONAL EET	18.616,33	15.826,05	20.269,58	14.172,80	-4.443,53	Gastos corrientes
FF AYUDA INFORMÁTICA EET	10.647,69	0,00	6.199,25	4.448,44	-6.199,25	Gastos corrientes
FF BECAS GRADO Y PLAN DUAL EET	998,95	1.487,50	0,00	2.486,45	1.487,50	Gastos corrientes
FF EDITH VILAMAJÓ EET	770,86	0,18	771,04	0,00	-770,86	Gastos corrientes
FF EQUIPAMIENTO BIBLIOTECA FÍSICA Y DIGITAL EET	2.761,51	0,00	288,29	2.473,22	-288,29	Gastos corrientes
FF PLAN DUAL EET	27.883,93	29.503,19	17.751,43	39.635,69	11.751,76	Gastos corrientes
FF URCO	1.990,50	625,00	1.089,44	1.526,06	-464,44	Gastos corrientes
<b>TOTAL FF EET</b>	<b>63.390,52</b>	<b>47.721,17</b>	<b>46.369,03</b>	<b>64.742,66</b>	<b>1.352,14</b>	
FF OBRA NUEVA Y PM - DEM	9.809,12	32.330,02	32.910,21	9.228,93	-580,19	Proyecto externo
FF CUBA - DEM	1.392,31	24.835,75	26.034,18	193,88	-1.198,43	Proyecto externo
FF MACEDONIA - DEM	680,00	450,00	0,00	1.130,00	450,00	Proyecto externo
FF SENEGAL - DEM	5.303,32	15.748,84	16.187,81	4.864,35	-438,97	Proyecto externo
FF INDIA - DEM	3.009,10	0,00	0,00	3.009,10	0,00	Proyecto externo
FF SIRIA-TURQUÍA - DEM	2.663,43	0,00	0,00	2.663,43	0,00	Proyecto externo
FF UCRANIA - DEM	6.530,20	0,00	4.000,00	2.530,20	-4.000,00	Proyecto externo
FF COLOMBIA - DEM	0,00	5.331,35	5.000,00	331,35	331,35	Proyecto externo
FF AMAZONAS - DEM	2.191,29	6.220,00	4.563,50	3.847,79	1.656,50	Proyecto externo
FF ECUADOR - DEM	4.552,85	0,00	0,00	4.552,85	0,00	Proyecto externo
FF MARRUECOS - DEM	2.247,60	0,00	1.800,00	447,60	-1.800,00	Proyecto externo
FF AYUDA DANA	31.747,06	3.729,25	11.190,96	24.285,35	-7.461,71	Proyecto externo
FF TENTMAKERS BIBLIE MISSION	249,38	0,00	0,00	249,38	0,00	Proyecto externo
FF PROYECTO SIEMBRA-TALAVERA DE LA REINA	0,00	9.917,19	9.306,22	610,97	610,97	Proyecto externo
<b>TOTAL FF DEM</b>	<b>70.375,66</b>	<b>98.562,40</b>	<b>110.992,88</b>	<b>57.945,18</b>	<b>-12.430,48</b>	
FF BECARIO - JOVENES	3.801,19	10.000,00	5.000,00	8.801,19	5.000,00	Gastos corrientes
FF GENERAL JOVENES	0,00	8.240,90	0,00	8.240,90	8.240,90	Gastos corrientes
<b>TOTAL FF JOVENES</b>	<b>3.801,19</b>	<b>18.240,90</b>	<b>5.000,00</b>	<b>17.042,09</b>	<b>13.240,90</b>	

<b>TOTAL FONDOS FINALISTAS DEPARTAMENTOS FIEIDE</b>	<b>146.437,17</b>	<b>172.389,68</b>	<b>166.056,36</b>	<b>152.770,49</b>	<b>6.333,32</b>	
---	-------------------	-------------------	-------------------	-------------------	-----------------	--

Fondo Finalista. Amortizaciones locales	Saldo inicial	Entrada	Aplicación a resultado	Saldo final	Variación saldo fondo	Concepto al que se aplica el Fondo
Fondo Talavera de la Reina - local	59.094,77	0,00	1.369,59	57.725,18	-1.369,59	Amortización
Fondo Vúcar local	39.577,57	0,00	0,00	39.577,57	0,00	Amortización
Fondo Lugones - local	33.400,33	0,00	3.523,01	29.877,32	-3.523,01	Amortización
Fondo Fraga Local	105.203,26	0,00	5.469,44	99.733,82	-5.469,44	Gastos puesta en marcha y amortización
<b>Total Fondos Finalistas para amortización de locales *</b>	<b>237.275,93</b>	<b>0,00</b>	<b>10.362,04</b>	<b>226.913,89</b>	<b>-10.362,04</b>	

<b>TOTAL FONDOS FINALISTAS FIEIDE + FONDOS FINALISTAS AMORTIZACIÓN LOCALES</b>	<b>383.713,10</b>	<b>172.389,68</b>	<b>176.418,40</b>	<b>379.684,38</b>	<b>-4.028,72</b>	
--	-------------------	-------------------	-------------------	-------------------	------------------	--

\*Se deja constancia de que de los fondos finalistas para amortización de locales no se puede disponer, puesto que su uso exclusivo es soportar las amortizaciones de los inmuebles, instalaciones y demás mobiliario que ya se encuentran adquiridos y en funcionamiento.

## NOTA 15. ACTIVIDAD DE LA ENTIDAD.

### APLICACIÓN DE RENTAS E INGRESOS AL CUMPLIMIENTO DE LOS FINES

#### Liquidación del presupuesto. DEPARTAMENTOS FIEIDE (TOTAL)

Se ofrece la liquidación del presupuesto de los DEPARTAMENTOS FIEIDE con la desviación según lo presupuestado:

	Presupuesto 2025	Ejercicio 2025	Diferencia
<b>A) Excedente del ejercicio (superávit o déficit)</b>	<b>-10.300,44</b>	<b>13.688,42</b>	<b>23.988,86</b>
<b>TOTAL INGRESOS</b>	<b>495.595,19</b>	<b>602.204,81</b>	<b>106.609,62</b>
<b>1. Ingresos de la actividad propia</b>	<b>341.622,58</b>	<b>391.389,58</b>	<b>49.767,00</b>
<b>a) Cuotas de asociados y afiliados</b>	<b>174.152,58</b>	<b>175.062,20</b>	<b>-909,62</b>
Cuotas FIEIDE iglesias de pleno derecho	150.531,23	154.509,65	3.978,42
Cuotas FIEIDE iglesias asociadas	669,23	1.334,66	665,43
Cuotas FIEIDE otras entidades asociadas	3.643,38	789,89	-2.853,49
Cuotas FEREDE	19.308,74	18.428,00	-880,74
<b>b) Aportaciones de usuarios</b>	<b>142.620,00</b>	<b>165.872,94</b>	<b>23.252,94</b>
Cuotas asambleas	51.000,00	53.323,13	2.323,13
Retiros (incluido MP)	1.200,00	38.335,69	37.135,69
Uso casa pastoral	27.000,00	30.478,00	3.478,00
Matrículas ETT (PPS, programadas de grado, logos...)	32.920,00	26.754,12	-6.165,88
Viajes misioneros	25.300,00	16.472,00	-8.828,00
Cursos seminarios DEM	5.200,00	510,00	-4.690,00
<b>c) Ingresos de promociones, patrocinadores y colaboraciones</b>	<b>24.850,00</b>	<b>50.454,44</b>	<b>25.604,44</b>
Donativos varios (incluye campaña amiga 2024)	5.900,00	469,00	-5.431,00
Donativos de iglesias (incluye fondo Antioquía)	5.300,00	21.732,88	16.432,88
Donativos de particulares	3.350,00	10.494,34	7.144,34
Donativos de canalización de fondos	10.300,00	17.758,22	7.458,22
<b>7. Otros ingresos de la actividad</b>	<b>100,00</b>	<b>1.441,18</b>	<b>1.341,18</b>
Ingresos financieros y excepcionales	100,00	1.441,18	1.341,18
<b>11 y 12. Subvenciones, donaciones y legados</b>	<b>153.872,61</b>	<b>209.374,05</b>	<b>55.501,44</b>
Fundación Pluralismo y convivencia	11.000,00	12.200,00	1.200,00
Ingresos por aplicación de fondos finalistas	142.872,61	197.174,05	54.301,44

	Presupuesto 2025	Ejercicio 2025	Diferencia
<b>TOTAL GASTOS</b>	<b>-505.895,63</b>	<b>-588.516,39</b>	<b>-82.620,76</b>
<b>3. Gastos por ayudas y otros</b>	<b>-42.772,16</b>	<b>-97.553,16</b>	<b>-54.781,00</b>
Ayudas monetarias	-42.772,16	-97.553,16	-54.781,00
Gastos por colaboraciones y del órgano de gobierno	0,00	0,00	0,00
<b>8. Gastos de personal</b>	<b>-255.302,60</b>	<b>-256.045,33</b>	<b>-742,73</b>
Sueldo bruto	-194.074,46	-195.869,09	-1.794,63
Seguridad Social	-61.228,14	-60.176,24	1.051,90
<b>9. Otros gastos de la actividad</b>	<b>-191.675,44</b>	<b>-216.552,58</b>	<b>-24.877,14</b>
Alquileres			0,00
Reparación y conservación	-5.000,00	-7.777,82	-2.777,82
Profesionales independientes	-21.225,78	-8.618,69	12.607,09
Primas de seguro	-2.950,00	-3.176,24	-226,24
Gastos bancarios	-2.790,92	-1.047,87	1.743,05
Publicidad y relaciones públicas	-31.350,00	-27.112,22	4.237,78
<i>Gastos de publicidad</i>	<i>-4.000,00</i>	<i>-1.162,43</i>	<i>2.837,57</i>
<i>Gastos por desplazamientos</i>	<i>-27.350,00</i>	<i>-25.949,79</i>	<i>1.400,21</i>
Suministros	-13.900,00	-10.503,33	3.396,67
Otros gastos	-112.658,74	-157.128,87	-44.470,13
<i>Cuotas FEREDE</i>	<i>-19.308,74</i>	<i>-17.708,00</i>	<i>1.600,74</i>
<i>Gastos por asambleas</i>	<i>-50.450,00</i>	<i>-50.021,33</i>	<i>428,67</i>
<i>Gastos por retiros (incluye MP)</i>	<i>-7.500,00</i>	<i>-39.811,39</i>	<i>-32.311,39</i>
<i>Gastos informática</i>	<i>-3.200,00</i>	<i>-11.598,64</i>	<i>-8.398,64</i>
<i>Gastos de teléfono y material de oficina</i>	<i>-4.600,00</i>	<i>-2.883,74</i>	<i>1.716,26</i>
<i>Gastos viaje misionero</i>	<i>-23.000,00</i>	<i>-20.476,09</i>	<i>2.523,91</i>
<i>Otros gastos, actividades diversas</i>	<i>-4.600,00</i>	<i>-14.629,68</i>	<i>-10.029,68</i>
Tributos	-1.500,00	-892,59	607,41
Gastos excepcionales	-300,00	-294,95	5,05
<b>10. Amortizaciones</b>	<b>-15.662,95</b>	<b>-17.956,65</b>	<b>-2.293,70</b>
<b>15. Gastos financieros</b>	<b>-482,48</b>	<b>-408,67</b>	<b>73,81</b>

(sigue en la página siguiente)

## Liquidación del presupuesto. PUNTOS DE MISIÓN FIEIDE

Se ofrece la liquidación del presupuesto de los PUNTOS DE MISIÓN FIEIDE con la desviación según lo presupuestado:

	Pres. 2025	Ejercicio 2025	Diferencia
<b>A) Excedente del ejercicio (superávit o déficit)</b>	<b>26,65</b>	<b>7.867,94</b>	<b>7.841,29</b>
<b>TOTAL INGRESOS</b>	<b>112.790,56</b>	<b>111.078,89</b>	<b>-1.711,67</b>
<b>1. Ingresos de la actividad propia</b>	<b>105.101,47</b>	<b>102.038,48</b>	<b>-3.062,99</b>
<b>b) Aportaciones de usuarios</b>	<b>0,00</b>	<b>0,00</b>	<b>0,00</b>
Retiros y campamentos	0,00	0,00	0,00
<b>c) Ingresos de promociones, patrocinadores y colaboraciones</b>	<b>105.101,47</b>	<b>102.038,48</b>	<b>-3.062,99</b>
Donativos varios	0,00	0,00	0,00
Donativos de particulares	105.101,47	102.038,48	-3.062,99
<b>7. Otros ingresos de la actividad</b>	<b>0,00</b>	<b>47,96</b>	<b>47,96</b>
Ingresos excepcionales	0,00	47,96	47,96
<b>11 y 12. Subvenciones, donaciones y legados</b>	<b>7.689,09</b>	<b>8.992,45</b>	<b>1.303,36</b>
Fundación Pluralismo y convivencia	0,00	0,00	0,00
Ingresos por aplicación de fondos finalistas	7.689,09	8.992,45	1.303,36
<b>TOTAL GASTOS</b>	<b>-112.763,91</b>	<b>-103.210,95</b>	<b>9.552,96</b>
<b>3. Gastos por ayudas y otros</b>	<b>-18.900,00</b>	<b>-18.155,32</b>	<b>744,68</b>
Ayudas monetarias	-18.900,00	-18.155,32	744,68
<b>8. Gastos de personal</b>	<b>-21.588,16</b>	<b>-13.294,52</b>	<b>8.293,64</b>
Sueldo bruto	-16.992,28	-10.665,03	6.327,25
Seguridad Social	-4.595,88	-2.629,49	1.966,39
<b>9. Otros gastos de la actividad</b>	<b>-62.260,54</b>	<b>-60.442,52</b>	<b>1.818,02</b>
Alquileres	-26.435,48	-30.064,24	-3.628,76
Reparación y conservación	-2.750,00	-2.863,30	-113,30
Profesionales independientes	-425,34	-1.255,33	-829,99
Primas de seguro	-1.865,56	-2.012,30	-146,74
Gastos bancarios	-788,60	-620,35	168,25
Publicidad y desplazamientos	-3.540,00	-2.156,59	1.383,41
Suministros	-6.090,00	-5.195,47	894,53
Otros gastos	-17.851,50	-14.070,62	3.780,88
Tributos	-2.514,06	-2.053,27	460,79
Gastos excepcionales	0,00	-151,05	-151,05
<b>10. Amortizaciones</b>	<b>-9.249,07</b>	<b>-10.552,45</b>	<b>-1.303,38</b>
<b>15. Gastos financieros</b>	<b>-766,14</b>	<b>-766,14</b>	<b>0,00</b>

**NOTA 16. OPERACIONES CON PARTES VINCULADAS**

1. Las remuneraciones al personal de alta dirección son las siguientes:

Concepto	2025	2026
<b>Secretario Coordinador</b>	<b>56.162,25 €</b>	<b>57.490,18 €</b>
- Salario	43.346,67 €	43.523,86 €
- Seguridad Social	12.815,58 €	13.966,32 €
<b>Tesorero/a Administrador</b>	<b>16.593,32 €</b>	<b>17.918,83 €</b>
- Salario	12.509,72 €	13.561,56 €
- Seguridad Social	4.083,60 €	4.357,27 €

2. Las remuneraciones a los miembros del órgano de administración se detallan a continuación:  
Los cargos del órgano de administración son gratuitos.

3. Otras operaciones:

ENTIDAD	CONCEPTO	2025	2024
CENTRO EVANGELICO FIEIDE DE ASISTENCIA A LA 3ª EDAD	Cuota Entidad Asociada	398,00	398,00

**NOTA 17. OTRA INFORMACIÓN****A) DATOS SOBRE EL PERSONAL**

1. El número medio de personas empleadas en el curso del ejercicio es el siguiente:

	TOTAL	
	2025	2024
Total personal medio del ejercicio	16	14

2. A continuación, se detalla la plantilla a final de ejercicio de trabajadores, agrupados por categorías y diferenciados por sexos:

Categorías	2025	
	HOMBRE	MUJER
Secretario - Coordinador	1	
Coordinadores	1	1
Tesorero - Administrador		1
Ministros de culto	6	2
Administrativos	1	2
Otros	1	2

**B) HECHOS POSTERIORES AL CIERRE**

No existen hechos o circunstancias destacables por los que se requiera previsión o que pongan de manifiesto condiciones que no existían en la fecha de balance.

Ante la prematura obligación estatutaria de formular los debidos informes financieros con anterioridad a los establecidos por las normas y costumbres contables existe la posibilidad de que sean precisas modificaciones posteriormente a la auditoría interna y previa a la aprobación por parte de la Asamblea General con fecha prevista en abril de 2025.

**C) INFORMACIÓN SOBRE MEDIO AMBIENTE Y DERECHOS DE EMISIÓN DE GASES DE EFECTO INVERNADERO**

**1. Información sobre medio ambiente**

Los abajo firmantes, como miembros del órgano de administración de la entidad citada, manifiestan que en la contabilidad correspondiente a las presentes cuentas anuales NO existe ninguna partida de naturaleza medioambiental que deba ser incluida en la Memoria de acuerdo con las indicaciones de la tercera parte del Plan General de Contabilidad (Real Decreto 1514/2007, de 16 de noviembre).

**2. Derechos de emisión de gases de efecto invernadero**

Durante el ejercicio actual y ejercicio anterior, no se ha producido ningún movimiento en la partida de derechos de emisión de gases de efecto invernadero.

---

## Presupuesto 2026

A continuación, se adjunta el presupuesto para el ejercicio 2026 propuesto por la Junta Nacional.

### DEPARTAMENTOS FIEIDE (desglosado)

	CENTRAL			CASA PASTORAL		
	Ejercicio 2025	Presupuesto 2026	%	Ejercicio 2025	Presupuesto 2026	%
<b>A) Excedente del ejercicio (superávit o déficit)</b>	<b>11.859,59</b>	<b>16.162,08</b>		<b>-5.118,79</b>	<b>-710,02</b>	
<b>TOTAL INGRESOS</b>	<b>217.158,53</b>	<b>223.532,51</b>	<b>2,94%</b>	<b>36.780,00</b>	<b>39.617,00</b>	<b>7,71%</b>
<b>1. Ingresos de la actividad propia</b>	<b>190.526,54</b>	<b>211.632,51</b>	<b>11,08%</b>	<b>36.780,00</b>	<b>39.617,00</b>	<b>7,71%</b>
<b>a) Cuotas de asociados y afiliados</b>	<b>124.062,20</b>	<b>149.430,01</b>	<b>20,45%</b>	<b>5.000,00</b>	<b>7.500,00</b>	<b>50,00%</b>
Cuotas FIEIDE iglesias de pleno derecho	103.509,65	122.779,44	18,62%	5.000,00	7.500,00	50,00%
Cuotas FIEIDE iglesias asociadas	1.334,66	1.334,00	-0,05%	0,00	0,00	0,00%
Cuotas FIEIDE otras entidades asociadas	789,89	6.521,13	725,57%	0,00	0,00	0,00%
Cuotas FERERE	18.428,00	18.795,44	1,99%	0,00	0,00	0,00%
<b>b) Aportaciones de usuarios</b>	<b>56.033,13</b>	<b>55.600,00</b>	<b>-0,77%</b>	<b>30.270,00</b>	<b>32.117,00</b>	<b>6,10%</b>
Cuotas asambleas	53.323,13	55.000,00	3,14%	0,00	0,00	0,00%
Retiros (incluido MP)	2.200,00	600,00	-72,73%	0,00	0,00	0,00%
Uso casa pastoral	0,00	0,00	0,00%	30.270,00	32.117,00	0,00%
Matrículas ETT (PPS, programadas de grado, logos...)	0,00	0,00	0,00%	0,00	0,00	0,00%
Viajes misioneros	0,00	0,00	0,00%	0,00	0,00	0,00%
Cursos seminarios DEM	510,00	0,00	0,00%	0,00	0,00	0,00%
<b>c) Ingresos de promociones, patrocinadores y colaboraciones</b>	<b>10.431,21</b>	<b>6.602,50</b>	<b>-36,70%</b>	<b>1.510,00</b>	<b>0,00</b>	<b>0,00%</b>
Donativos varios (incluye campaña amiga 2024)	1.463,08	1.500,00	2,52%	0,00	0,00	0,00%
Donativos de iglesias (incluye fondo Antioquía)	5.672,40	4.902,50	-13,57%	0,00	0,00	0,00%
Donativos de particulares	2.030,72	0,00	-100,00%	1.510,00	0,00	0,00%
Donativos de canalización de fondos	1.265,01	200,00	0,00%	0,00	0,00	0,00%
<b>7. Otros ingresos de la actividad</b>	<b>1.441,03</b>	<b>0,00</b>	<b>0,00%</b>	<b>0,00</b>	<b>0,00</b>	<b>0,00%</b>
Ingresos financieros y excepcionales	1.441,03	0,00	0,00%	0,00	0,00	0,00%
<b>11 y 12. Subvenciones, donaciones y legados</b>	<b>25.190,96</b>	<b>11.900,00</b>	<b>-102,91%</b>	<b>0,00</b>	<b>0,00</b>	<b>0,00%</b>
Fundación Pluralismo y convivencia	12.200,00	11.000,00	-9,84%	0,00	0,00	0,00%
Ingresos por aplicación de fondos finalistas	12.990,96	900,00	-93,07%	0,00	0,00	0,00%
<b>TOTAL GASTOS</b>	<b>-205.298,94</b>	<b>-207.370,43</b>	<b>1,01%</b>	<b>-41.898,79</b>	<b>-40.327,02</b>	<b>-3,75%</b>
<b>3. Gastos por ayudas y otros</b>	<b>-13.150,96</b>	<b>-2.400,00</b>	<b>-81,75%</b>	<b>0,00</b>	<b>0,00</b>	<b>0,00%</b>
Ayudas monetarias	-13.150,96	-2.400,00	-81,75%	0,00	0,00	0,00%
Gastos por colaboraciones y del órgano de gobierno	0,00	0,00	0,00%	0,00	0,00	0,00%
<b>8. Gastos de personal</b>	<b>-90.650,53</b>	<b>-99.099,91</b>	<b>9,32%</b>	<b>-6.660,82</b>	<b>-6.771,79</b>	<b>1,67%</b>
Sueldo bruto	-69.330,91	-75.819,71	9,36%	-4.965,43	-5.047,22	1,65%
Seguridad Social	-21.319,62	-23.280,20	9,20%	-1.695,39	-1.724,57	1,72%
<b>9. Otros gastos de la actividad</b>	<b>-100.036,37</b>	<b>-104.409,44</b>	<b>4,37%</b>	<b>-18.433,28</b>	<b>-17.710,00</b>	<b>-3,92%</b>
Alquileres			0,00%			0,00%
Reparación y conservación	-1.685,33	-1.000,00	-40,66%	-6.077,49	-5.000,00	-17,73%
Profesionales independientes	-8.618,69	-10.000,00	16,03%	0,00	-2.000,00	0,00%
Primas de seguro	-2.222,19	-500,00	-77,50%	0,00	-500,00	0,00%
Gastos bancarios	651,95	-300,00	-146,02%	0,00	0,00	0,00%
Publicidad y relaciones públicas	-7.733,63	-10.000,00	29,31%	-312,31	-210,00	-32,76%
Gastos de publicidad	-201,03	-500,00	0,00%	0,00	-100,00	0,00%
Gastos por desplazamientos	-7.532,60	-9.500,00	26,12%	-312,31	-110,00	-64,78%
Suministros	-2.383,04	-2.950,00	23,79%	-7.087,70	-6.800,00	-4,06%
Otros gastos	-77.137,15	-78.859,44	2,23%	-4.955,78	-2.500,00	-49,55%
Cuotas FERERE	-17.708,00	-18.795,44	6,14%	0,00	0,00	0,00%
Gastos por asambleas	-47.028,33	-52.000,00	10,57%	0,00	0,00	0,00%
Gastos por retiros (incluye MP)	0,00	-500,00	0,00%	0,00	-2.000,00	0,00%
Gastos informática	-4.119,26	-4.700,00	14,10%	0,00	0,00	0,00%
Gastos de teléfono y material de oficina	-2.198,63	-1.400,00	-36,32%	0,00	0,00	0,00%
Gastos viaje misionero	0,00	0,00	0,00%	0,00	0,00	0,00%
Otros gastos, actividades diversas	-6.082,93	-1.464,00	-75,93%	-4.955,78	-500,00	-89,91%
Tributos	-892,59	-800,00	-10,37%	0,00	-700,00	0,00%
Gastos excepcionales	-15,70	0,00	-100,00%	0,00	0,00	0,00%
<b>10. Amortizaciones</b>	<b>-1.461,08</b>	<b>-1.461,08</b>	<b>0,00%</b>	<b>-16.396,02</b>	<b>-15.825,67</b>	<b>-3,48%</b>
<b>15. Gastos financieros</b>	<b>0,00</b>	<b>0,00</b>	<b>0,00%</b>	<b>-408,67</b>	<b>-19,56</b>	<b>0,00%</b>

	ESCUELA EVANGÉLICA TEOLOGÍA			DEPARTAMENTO DE MISIONES		
	Ejercicio 2025	Presupuesto 2026	%	Ejercicio 2025	Presupuesto 2026	%
<b>A) Excedente del ejercicio (superávit o déficit)</b>	<b>1.415,64</b>	<b>1.451,98</b>		<b>4.122,71</b>	<b>-1.788,11</b>	
<b>TOTAL INGRESOS</b>	<b>135.375,33</b>	<b>140.769,91</b>	<b>3,98%</b>	<b>165.669,88</b>	<b>143.602,53</b>	<b>-13,32%</b>
<b>1. Ingresos de la actividad propia</b>	<b>47.017,91</b>	<b>55.800,50</b>	<b>18,68%</b>	<b>74.844,06</b>	<b>82.862,53</b>	<b>10,71%</b>
<b>a) Cuotas de asociados y afiliados</b>	<b>10.000,00</b>	<b>10.000,00</b>	<b>0,00%</b>	<b>30.000,00</b>	<b>20.000,00</b>	<b>-33,33%</b>
Cuotas FIEIDE iglesias de pleno derecho	10.000,00	10.000,00	0,00%	30.000,00	20.000,00	-33,33%
Cuotas FIEIDE iglesias asociadas	0,00	0,00	0,00%	0,00	0,00	0,00%
Cuotas Fieide otras entidades asociadas	0,00	0,00	0,00%	0,00	0,00	0,00%
Cuotas FEREDE	0,00	0,00	0,00%	0,00	0,00	0,00%
<b>b) Aportaciones de usuarios</b>	<b>26.754,12</b>	<b>27.338,00</b>	<b>2,18%</b>	<b>18.765,00</b>	<b>35.975,00</b>	<b>91,71%</b>
Cuotas asambleas	0,00	0,00	0,00%	0,00	0,00	0,00%
Retiros (incluido MP)	0,00	0,00	0,00%	2.085,00	0,00	0,00%
Uso casa pastoral	0,00	0,00	0,00%	208,00	0,00	0,00%
Matrículas ETT (PPS, programadas de grado, logos...)	26.754,12	27.338,00	0,00%	0,00	0,00	0,00%
Viajes misioneros	0,00	0,00	0,00%	16.472,00	35.475,00	0,00%
Cursos seminarios DEM	0,00	0,00	0,00%	0,00	500,00	0,00%
<b>c) Ingresos de promociones, patrocinadores y colaboraciones</b>	<b>10.263,79</b>	<b>18.462,50</b>	<b>0,00%</b>	<b>26.079,06</b>	<b>26.887,53</b>	<b>0,00%</b>
Donativos varios (incluye campaña amiga 2024)	0,00	4.100,00	0,00%	0,00	1.175,00	0,00%
Danativos de iglesias (incluye fondo antioquia)	8.408,00	6.200,00	0,00%	4.623,02	4.607,50	0,00%
Donativos de particulares	983,29	5.000,00	0,00%	5.835,33	1.440,00	0,00%
Donativos de canalización de fondos	872,50	3.162,50	0,00%	15.620,71	19.665,03	0,00%
<b>7. Otros ingresos de la actividad</b>	<b>0,00</b>	<b>0,00</b>	<b>0,00%</b>	<b>0,15</b>	<b>0,00</b>	<b>0,00%</b>
Ingresos financieros y excepcionales	0,00	0,00	0,00%	0,15	0,00	0,00%
<b>11 y 12. Subvenciones, donaciones y legados</b>	<b>88.357,42</b>	<b>84.969,41</b>	<b>0,00%</b>	<b>90.825,67</b>	<b>60.740,00</b>	<b>0,00%</b>
Fundación Pluralismo y convivencia	0,00	0,00	0,00%	0,00	0,00	0,00%
Ingresos por aplicación de fondos finalistas	88.357,42	84.969,41	0,00%	90.825,67	60.740,00	0,00%
<b>TOTAL GASTOS</b>	<b>-133.959,69</b>	<b>-139.317,93</b>	<b>4,00%</b>	<b>-161.547,17</b>	<b>-145.390,64</b>	<b>-10,00%</b>
<b>3. Gastos por ayudas y otros</b>	<b>-23.574,89</b>	<b>-23.600,00</b>	<b>0,00%</b>	<b>-59.532,31</b>	<b>-27.740,00</b>	<b>0,00%</b>
Ayudas monetarias	-23.574,89	-23.600,00	0,00%	-59.532,31	-27.740,00	0,00%
Gastos por colaboraciones y del órgano de gobierno	0,00	0,00	0,00%	0,00	0,00	0,00%
<b>8. Gastos de personal</b>	<b>-93.102,78</b>	<b>-95.556,53</b>	<b>2,64%</b>	<b>-65.631,20</b>	<b>-66.905,64</b>	<b>1,94%</b>
Sueldo bruto	-70.416,75	-72.532,28	3,00%	-51.156,00	-52.690,68	3,00%
Seguridad Social	-22.686,03	-23.024,25	1,49%	-14.475,20	-14.214,96	-1,80%
<b>9. Otros gastos de la actividad</b>	<b>-17.182,47</b>	<b>-20.061,85</b>	<b>16,76%</b>	<b>-36.383,66</b>	<b>-50.745,00</b>	<b>39,47%</b>
Alquileres			0,00%			0,00%
Reparación y conservación	0,00	-100,00	0,00%	0,00	0,00	
Profesionales independientes	0,00	-6.439,09	0,00%	0,00	0,00	0,00%
Primas de seguro	0,00	-500,00		-954,05	-300,00	-68,56%
Gastos bancarios	-409,38	-350,00	0,00%	-997,49	-500,00	0,00%
Publicidad y relaciones públicas	-1.995,07	-5.800,00	190,72%	-11.053,77	-9.500,00	-14,06%
Gastos de publicidad	-355,47	-1.350,00	0,00%	-510,93	-1.500,00	0,00%
Gastos por desplazamientos	-1.639,60	-4.450,00	171,41%	-10.542,84	-8.000,00	-24,12%
Suministros	-1.032,59	-2.100,00		0,00	0,00	
Otros gastos	-13.466,18	-4.772,76	-64,56%	-23.378,35	-40.445,00	73,00%
Cuotas FEREDE	0,00	0,00	0,00%	0,00	0,00	0,00%
Gastos por asambleas	0,00		0,00%	0,00	0,00	0,00%
Gastos por retiros (incluye MP)	-2.088,73	-978,00	-53,18%	-1.897,20	-3.620,00	
Gastos informática	-6.677,46	0,00	0,00%	0,00	0,00	0,00%
Gastos de teléfono y material de oficina	-419,93	-536,24	27,70%	-119,19	-1.000,00	739,00%
Gastos viaje misionero	0,00	0,00	0,00%	-20.476,09	-35.475,00	0,00%
Otros gastos, actividades diversas	-4.280,06	-3.258,52	-23,87%	-885,87	-350,00	-60,49%
Tributos	0,00	0,00		0,00	0,00	
Gastos excepcionales	-279,25	0,00	0,00%	0,00	0,00	0,00%
<b>10. Amortizaciones</b>	<b>-99,55</b>	<b>-99,55</b>	<b>0,00%</b>	<b>0,00</b>	<b>0,00</b>	
<b>15. Gastos financieros</b>	<b>0,00</b>	<b>0,00</b>	<b>0,00%</b>	<b>0,00</b>	<b>0,00</b>	<b>0,00%</b>

	JÓVENES			MUJERES		
	Ejercicio 2025	Presupuesto 2026	%	Ejercicio 2025	Presupuesto 2026	%
<b>A) Excedente del ejercicio (superávit o déficit)</b>	<b>1.062,42</b>	<b>6.114,00</b>		<b>346,85</b>	<b>305,00</b>	
<b>TOTAL INGRESOS</b>	<b>45.703,32</b>	<b>147.940,00</b>	<b>223,70%</b>	<b>1.517,75</b>	<b>2.000,00</b>	<b>0,00%</b>
<b>1. Ingresos de la actividad propia</b>	<b>40.703,32</b>	<b>139.940,00</b>	<b>243,80%</b>	<b>1.517,75</b>	<b>2.000,00</b>	<b>0,00%</b>
<b>a) Cuotas de asociados y afiliados</b>	<b>5.000,00</b>	<b>5.000,00</b>	<b>0,00%</b>	<b>1.000,00</b>	<b>2.000,00</b>	<b>0,00%</b>
Cuotas FIEIDE iglesias de pleno derecho	5.000,00	5.000,00	0,00%	1.000,00	2.000,00	100,00%
Cuotas FIEIDE iglesias asociadas	0,00	0,00	0,00%	0,00	0,00	0,00%
Cuotas Fieide otras entidades asociadas	0,00	0,00	0,00%	0,00	0,00	0,00%
Cuotas FEREDe	0,00	0,00	0,00%	0,00	0,00	0,00%
<b>b) Aportaciones de usuarios</b>	<b>34.050,69</b>	<b>132.440,00</b>	<b>288,95%</b>	<b>0,00</b>	<b>0,00</b>	
Cuotas asambleas	0,00	0,00	0,00%	0,00	0,00	0,00%
Retiros (incluido MP)	34.050,69	132.440,00	0,00%	0,00	0,00	0,00%
Uso casa pastoral	0,00	0,00	0,00%	0,00	0,00	0,00%
Matrículas ETT (PPS, programadas de grado, logos...)	0,00	0,00	0,00%	0,00	0,00	0,00%
Viajes misioneros	0,00	0,00	0,00%	0,00	0,00	0,00%
Cursos seminarios DEM	0,00	0,00	0,00%	0,00	0,00	0,00%
<b>c) Ingresos de promociones, patrocinadores y colaboraciones</b>	<b>1.652,63</b>	<b>2.500,00</b>	<b>0,00%</b>	<b>517,75</b>	<b>0,00</b>	<b>0,00%</b>
Donativos varios (incluye campaña amiga 2024)	469,00	2.500,00	0,00%	0,00	0,00	0,00%
Danativos de iglesias (incluye fondo antioquia)	1.183,63	0,00	0,00%	382,75	0,00	0,00%
Donativos de particulares	0,00	0,00	0,00%	135,00	0,00	0,00%
Donativos de canalización de fondos	0,00	0,00	0,00%	0,00	0,00	0,00%
<b>7. Otros ingresos de la actividad</b>	<b>0,00</b>	<b>0,00</b>	<b>0,00%</b>	<b>0,00</b>	<b>0,00</b>	<b>0,00%</b>
Ingresos financieros y excepcionales	0,00	0,00	0,00%	0,00	0,00	0,00%
<b>11 y 12. Subvenciones, donaciones y legados</b>	<b>5.000,00</b>	<b>8.000,00</b>	<b>0,00%</b>	<b>0,00</b>	<b>0,00</b>	<b>0,00%</b>
Fundación Pluralismo y convivencia	0,00	0,00	0,00%	0,00	0,00	0,00%
Ingresos por aplicación de fondos finalistas	5.000,00	8.000,00	0,00%	0,00	0,00	0,00%
<b>TOTAL GASTOS</b>	<b>-44.640,90</b>	<b>-141.826,00</b>	<b>217,70%</b>	<b>-1.170,90</b>	<b>-1.695,00</b>	<b>44,76%</b>
<b>3. Gastos por ayudas y otros</b>	<b>-1.295,00</b>	<b>0,00</b>	<b>0,00%</b>	<b>0,00</b>	<b>0,00</b>	<b>0,00%</b>
Ayudas monetarias	-1.295,00	0,00	0,00%	0,00	0,00	0,00%
Gastos por colaboraciones y del órgano de gobierno	0,00	0,00	0,00%	0,00	0,00	0,00%
<b>8. Gastos de personal</b>	<b>0,00</b>	<b>0,00</b>		<b>0,00</b>	<b>0,00</b>	
Sueldo bruto	0,00	0,00		0,00	0,00	
Seguridad Social	0,00	0,00		0,00	0,00	
<b>9. Otros gastos de la actividad</b>	<b>-43.345,90</b>	<b>-141.826,00</b>	<b>227,20%</b>	<b>-1.170,90</b>	<b>-1.695,00</b>	<b>44,76%</b>
Alquileres			0,00%			0,00%
Reparación y conservación	0,00	0,00		-15,00	0,00	
Profesionales independientes	0,00	0,00	0,00%	0,00	0,00	0,00%
Primas de seguro	0,00	0,00		0,00	0,00	
Gastos bancarios	-232,95	-500,00	0,00%	-60,00	0,00	0,00%
Publicidad y relaciones públicas	-5.244,54	-10.000,00	90,67%	-772,90	-1.695,00	119,30%
Gastos de publicidad	0,00	-2.000,00	0,00%	-95,00	-200,00	0,00%
Gastos por desplazamientos	-5.244,54	-8.000,00	52,54%	-677,90	-1.495,00	120,53%
Suministros	0,00	0,00		0,00	0,00	
Otros gastos	-37.868,41	-131.326,00	246,80%	-323,00	0,00	-100,00%
Cuotas FEREDe	0,00	0,00	0,00%	0,00	0,00	0,00%
Gastos por asambleas	-1.012,00	0,00	0,00%	-148,00	0,00	0,00%
Gastos por retiros (incluye MP)	-35.825,46	-129.006,00	260,10%	0,00	0,00	
Gastos informática	-801,92	-1.000,00	0,00%	0,00	0,00	0,00%
Gastos de teléfono y material de oficina	-120,00	-620,00	416,67%	0,00	0,00	
Gastos viaje misionero	0,00	0,00	0,00%	0,00	0,00	0,00%
Otros gastos, actividades diversas	-109,03	-700,00	542,03%	-175,00	0,00	-100,00%
Tributos	0,00	0,00		0,00	0,00	
Gastos excepcionales	0,00	0,00	0,00%	0,00	0,00	0,00%
<b>10. Amortizaciones</b>	<b>0,00</b>	<b>0,00</b>		<b>0,00</b>	<b>0,00</b>	
<b>15. Gastos financieros</b>	<b>0,00</b>	<b>0,00</b>	<b>0,00%</b>	<b>0,00</b>	<b>0,00</b>	<b>0,00%</b>

## PRESUPUESTO CONSOLIDADO DEPARTAMENTOS FIEIDE

	TOTAL DEPARTAMENTOS FIEIDE				
	Presupuest o 2025	Ejercicio 2025	Diferencia	Presupuest o 2026	%
<b>A) Excedente del ejercicio (superávit o déficit)</b>	<b>-10.300,44</b>	<b>13.688,42</b>	<b>23.988,86</b>	<b>21.534,93</b>	<b>57,32%</b>
<b>TOTAL INGRESOS</b>	<b>495.595,19</b>	<b>602.204,81</b>	<b>106.609,62</b>	<b>697.461,95</b>	<b>15,82%</b>
<b>1. Ingresos de la actividad propia</b>	<b>341.622,58</b>	<b>391.389,58</b>	<b>49.767,00</b>	<b>531.852,54</b>	<b>35,89%</b>
<b>a) Cuotas de asociados y afiliados</b>	<b>174.152,58</b>	<b>175.062,20</b>	<b>-909,62</b>	<b>193.930,01</b>	<b>10,78%</b>
Cuotas FIEIDE iglesias de pleno derecho	150.531,23	154.509,65	3.978,42	167.279,44	8,26%
Cuotas FIEIDE iglesias asociadas	669,23	1.334,66	665,43	1.334,00	-0,05%
Cuotas FIEIDE otras entidades asociadas	3.643,38	789,89	-2.853,49	6.521,13	725,57%
Cuotas FERERE	19.308,74	18.428,00	-880,74	18.795,44	1,99%
<b>b) Aportaciones de usuarios</b>	<b>142.620,00</b>	<b>165.872,94</b>	<b>23.252,94</b>	<b>283.470,00</b>	<b>70,90%</b>
Cuotas asambleas	51.000,00	53.323,13	2.323,13	55.000,00	3,14%
Retiros (incluido MP)	1.200,00	38.335,69	37.135,69	133.040,00	247,04%
Uso casa pastoral	27.000,00	30.478,00	3.478,00	32.117,00	5,38%
Matrículas ETT (PPS, programadas de grado, logos...)	32.920,00	26.754,12	-6.165,88	27.338,00	2,18%
Viajes misioneros	25.300,00	16.472,00	-8.828,00	35.475,00	115,37%
Cursos seminarios DEM	5.200,00	510,00	-4.690,00	500,00	
<b>c) Ingresos de promociones, patrocinadores y colaboraciones</b>	<b>24.850,00</b>	<b>50.454,44</b>	<b>25.604,44</b>	<b>54.452,53</b>	<b>7,92%</b>
Donativos varios (incluye campaña amiga 2024)	5.900,00	469,00	-5.431,00	9.575,00	1941,58%
Donativos de iglesias (incluye fondo Antioquia)	5.300,00	21.732,88	16.432,88	15.410,00	-29,09%
Donativos de particulares	3.350,00	10.494,34	7.144,34	6.440,00	-38,63%
Donativos de canalización de fondos	10.300,00	17.758,22	7.458,22	23.027,53	29,67%
<b>7. Otros ingresos de la actividad</b>	<b>100,00</b>	<b>1.441,18</b>	<b>1.341,18</b>	<b>0,00</b>	<b>0,00%</b>
Ingresos financieros y excepcionales	100,00	1.441,18	1.341,18	0,00	0,00%
<b>11 y 12. Subvenciones, donaciones y legados</b>	<b>153.872,61</b>	<b>209.374,05</b>	<b>55.501,44</b>	<b>165.609,41</b>	<b>-31,42%</b>
Fundación Pluralismo y convivencia	11.000,00	12.200,00	1.200,00	11.000,00	-9,84%
Ingresos por aplicación de fondos finalistas	142.872,61	197.174,05	54.301,44	154.609,41	-21,59%
<b>TOTAL GASTOS</b>	<b>-505.895,63</b>	<b>-588.516,39</b>	<b>-82.620,76</b>	<b>-675.927,02</b>	<b>14,85%</b>
<b>3. Gastos por ayudas y otros</b>	<b>-42.772,16</b>	<b>-97.553,16</b>	<b>-54.781,00</b>	<b>-53.740,00</b>	<b>-44,91%</b>
Ayudas monetarias	-42.772,16	-97.553,16	-54.781,00	-53.740,00	-44,91%
Gastos por colaboraciones y del órgano de gobierno	0,00	0,00	0,00	0,00	0,00%
<b>8. Gastos de personal</b>	<b>-255.302,60</b>	<b>-256.045,33</b>	<b>-742,73</b>	<b>-268.333,87</b>	<b>4,80%</b>
Sueldo bruto	-194.074,46	-195.869,09	-1.794,63	-206.089,89	5,22%
Seguridad Social	-61.228,14	-60.176,24	1.051,90	-62.243,98	3,44%
<b>9. Otros gastos de la actividad</b>	<b>-191.675,44</b>	<b>-216.552,58</b>	<b>-24.877,14</b>	<b>-336.447,29</b>	<b>55,37%</b>
Alquileres			0,00		0,00
Reparación y conservación	-5.000,00	-7.777,82	-2.777,82	-6.100,00	-21,57%
Profesionales independientes	-21.225,78	-8.618,69	12.607,09	-18.439,09	113,94%
Primas de seguro	-2.950,00	-3.176,24	-226,24	-1.800,00	-43,33%
Gastos bancarios	-2.790,92	-1.047,87	1.743,05	-1.650,00	57,46%
Publicidad y relaciones públicas	-31.350,00	-27.112,22	4.237,78	-37.205,00	37,23%
Gastos de publicidad	-4.000,00	-1.162,43	2.837,57	-5.650,00	386,05%
Gastos por desplazamientos	-27.350,00	-25.949,79	1.400,21	-31.555,00	21,60%
Suministros	-13.900,00	-10.503,33	3.396,67	-11.850,00	12,82%
Otros gastos	-112.658,74	-157.128,87	-44.470,13	-257.903,20	64,13%
Cuotas FERERE	-19.308,74	-17.708,00	1.600,74	-18.795,44	6,14%
Gastos por asambleas	-50.450,00	-50.021,33	428,67	-52.000,00	3,96%
Gastos por retiros (incluye MP)	-7.500,00	-39.811,39	-32.311,39	-136.104,00	241,87%
Gastos informática	-3.200,00	-11.598,64	-8.398,64	-5.700,00	-50,86%
Gastos de teléfono y material de oficina	-4.600,00	-2.883,74	1.716,26	-3.556,24	23,32%
Gastos viaje misionero	-23.000,00	-20.476,09	2.523,91	-35.475,00	73,25%
Otros gastos, actividades diversas	-4.600,00	-14.629,68	-10.029,68	-6.272,52	-57,12%
Tributos	-1.500,00	-892,59	607,41	-1.500,00	68,05%
Gastos excepcionales	-300,00	-294,95	5,05	0,00	-100,00%

<b>10. Amortizaciones</b>	<b>-15.662,95</b>	<b>-17.956,65</b>	<b>-2.293,70</b>	<b>-17.386,30</b>	<b>-3,18%</b>
<b>15. Gastos financieros</b>	<b>-482,48</b>	<b>-408,67</b>	<b>73,81</b>	<b>-19,56</b>	<b>-95,21%</b>

**PUNTOS DE MISIÓN FIEIDE (desglosado)**

	PM LUGONES			PM TURRE		
	Ejercicio 2025	Presupuesto 2026	%	Ejercicio 2025	Presupuesto 2026	%
<b>A) Excedente del ejercicio (superávit o déficit)</b>	<b>3.800,55</b>	<b>125,00</b>		<b>-244,01</b>	<b>0,00</b>	
<b>TOTAL INGRESOS</b>	<b>24.119,01</b>	<b>6.000,00</b>	<b>-75,12%</b>	<b>21.145,94</b>	<b>24.295,00</b>	<b>14,89%</b>
<b>1. Ingresos de la actividad propia</b>	<b>20.596,00</b>	<b>6.000,00</b>	<b>-70,87%</b>	<b>21.097,98</b>	<b>24.295,00</b>	<b>15,15%</b>
<b>b) Aportaciones de usuarios</b>	<b>0,00</b>	<b>0,00</b>	<b>0,00%</b>	<b>0,00</b>	<b>0,00</b>	<b>0,00%</b>
<b>c) Ingresos de promociones, patrocinadores y colaboraciones</b>	<b>20.596,00</b>	<b>6.000,00</b>	<b>-70,87%</b>	<b>21.097,98</b>	<b>24.295,00</b>	<b>15,15%</b>
Donativos varios	0,00	0,00		0,00	0,00	
Donativos de particulares	20.596,00	6.000,00	-70,87%	21.097,98	24.295,00	15,15%
<b>7. Otros ingresos de la actividad</b>	<b>0,00</b>	<b>0,00</b>		<b>47,96</b>	<b>0,00</b>	<b>0,00%</b>
Ingresos excepcionales	0,00	0,00		47,96	0,00	0,00%
<b>11 y 12. Subvenciones, donaciones y legados</b>	<b>3.523,01</b>	<b>0,00</b>		<b>0,00</b>	<b>0,00</b>	<b>0,00%</b>
Fundación Pluralismo y convivencia	0,00	0,00		0,00	0,00	0,00%
Ingresos por aplicación de fondos finalistas	3.523,01	0,00		0,00	0,00	0,00%
<b>TOTAL GASTOS</b>	<b>-20.318,46</b>	<b>-5.875,00</b>	<b>-71,09%</b>	<b>-21.389,95</b>	<b>-24.295,00</b>	<b>13,58%</b>
<b>3. Gastos por ayudas y otros</b>	<b>-1.651,32</b>	<b>-2.000,00</b>	<b>21,12%</b>	<b>-14.650,00</b>	<b>0,00</b>	<b>-100,00%</b>
Ayudas monetarias	-1.651,32	-2.000,00	21,12%	-14.650,00	0,00	-100,00%
<b>8. Gastos de personal</b>	<b>-10.085,54</b>	<b>0,00</b>	<b>-100,00%</b>	<b>-3.208,98</b>	<b>-21.050,00</b>	<b>0,00%</b>
Sueldo bruto	-8.086,54	0,00	-100,00%	-2.578,49	-17.000,00	0,00%
Seguridad Social	-1.999,00	0,00	-100,00%	-630,49	-4.050,00	0,00%
<b>9. Otros gastos de la actividad</b>	<b>-4.292,45</b>	<b>-3.875,00</b>	<b>-9,73%</b>	<b>-2.730,97</b>	<b>-2.445,00</b>	<b>-10,47%</b>
Alquileres	0,00	0,00	0,00%	0,00	0,00	0,00%
Reparación y conservación	-1.784,75	-1.000,00	-43,97%	0,00	0,00	0,00%
Profesionales independientes	0,00	0,00	0,00%	0,00	0,00	0,00%
Primas de seguro	0,00	0,00	0,00%	-328,29	-350,00	6,61%
Gastos bancarios	-103,00	-105,00	1,94%	-104,40	-105,00	0,57%
Publicidad y desplazamientos	0,00	0,00	0,00%	0,00	0,00	0,00%
Suministros	-804,30	-900,00	11,90%	-555,87	-600,00	7,94%
Otros gastos	-932,16	-1.200,00	28,73%	-1.475,13	-1.110,00	-24,75%
Tributos	-668,24	-670,00		-267,28	-280,00	4,76%
Gastos excepcionales	0,00	0,00	0,00%	0,00	0,00	
<b>10. Amortizaciones</b>	<b>-3.523,01</b>	<b>0,00</b>	<b>-100,00%</b>	<b>-800,00</b>	<b>-800,00</b>	<b>0,00%</b>
<b>15. Gastos financieros</b>	<b>-766,14</b>	<b>0,00</b>	<b>-100,00%</b>	<b>0,00</b>	<b>0,00</b>	<b>0,00%</b>

(sigue)

	PM SALAMANCA			PM ALMERIA		
	Ejercicio 2025	Presupuesto 2026	%	Ejercicio 2025	Presupuesto 2026	%
<b>A) Excedente del ejercicio (superávit o déficit)</b>	<b>-21,10</b>	<b>55,00</b>		<b>-3.600,67</b>	<b>0,00</b>	
<b>TOTAL INGRESOS</b>	<b>17.931,65</b>	<b>19.250,00</b>	<b>7,35%</b>	<b>14.525,00</b>	<b>19.470,00</b>	<b>34,04%</b>
<b>1. Ingresos de la actividad propia</b>	<b>17.931,65</b>	<b>19.250,00</b>	<b>7,35%</b>	<b>14.525,00</b>	<b>19.470,00</b>	<b>34,04%</b>
<b>b) Aportaciones de usuarios</b>	<b>0,00</b>	<b>0,00</b>	<b>0,00%</b>	<b>0,00</b>	<b>0,00</b>	<b>0,00%</b>
<b>c) Ingresos de promociones, patrocinadores y colaboraciones</b>	<b>17.931,65</b>	<b>19.250,00</b>	<b>7,35%</b>	<b>14.525,00</b>	<b>19.470,00</b>	<b>34,04%</b>
Donativos varios		0,00		0,00	0,00	
Donativos de particulares	17.931,65	19.250,00	7,35%	14.525,00	19.470,00	34,04%
<b>7. Otros ingresos de la actividad</b>	<b>0,00</b>	<b>0,00</b>	<b>0,00%</b>	<b>0,00</b>	<b>0,00</b>	<b>0,00%</b>
Ingresos excepcionales	0,00	0,00		0,00	0,00	0,00%
<b>11 y 12. Subvenciones, donaciones y legados</b>	<b>0,00</b>	<b>0,00</b>	<b>0,00%</b>	<b>0,00</b>	<b>0,00</b>	<b>0,00%</b>
Fundación Pluralismo y convivencia	0,00	0,00	0,00%	0,00	0,00	0,00%
Ingresos por aplicación de fondos finalistas	0,00	0,00	0,00%	0,00	0,00	0,00%
<b>TOTAL GASTOS</b>	<b>-17.952,75</b>	<b>-19.195,00</b>	<b>6,92%</b>	<b>-18.125,67</b>	<b>-19.470,00</b>	<b>7,42%</b>
<b>3. Gastos por ayudas y otros</b>	<b>-280,00</b>	<b>-280,00</b>	<b>0,00%</b>	<b>-500,00</b>	<b>-600,00</b>	<b>20,00%</b>
Ayudas monetarias	-280,00	-280,00	0,00%	-500,00	-600,00	20,00%
<b>8. Gastos de personal</b>	<b>0,00</b>	<b>0,00</b>	<b>0,00%</b>	<b>0,00</b>	<b>0,00</b>	<b>0,00%</b>
Sueldo bruto	0,00	0,00	0,00%	0,00	0,00	0,00%
Seguridad Social	0,00	0,00	0,00%	0,00	0,00	0,00%
<b>9. Otros gastos de la actividad</b>	<b>-17.672,75</b>	<b>-18.915,00</b>	<b>7,03%</b>	<b>-16.865,67</b>	<b>-18.110,00</b>	<b>7,38%</b>
Alquileres	-11.616,00	-11.700,00	0,72%	-9.086,04	-9.250,00	1,80%
Reparación y conservación	-93,17	-95,00	1,96%	-342,93	-500,00	0,00%
Profesionales independientes	0,00	0,00	0,00%	-330,33	-400,00	0,00%
Primas de seguro	-263,45	-275,00	4,38%	-816,94	-820,00	0,37%
Gastos bancarios	-34,55	-40,00	15,77%	-99,60	-90,00	-9,64%
Publicidad y desplazamientos	-66,56	0,00	0,00%	-140,03	-200,00	0,00%
Suministros	-1.073,74	-1.085,00	1,05%	-1.545,62	-1.630,00	5,46%
Otros gastos	-3.806,20	-4.970,00	30,58%	-4.456,51	-4.720,00	5,91%
Tributos	-719,08	-750,00	4,30%	-47,67	-500,00	948,88%
Gastos excepcionales	0,00	0,00	0,00%	0,00	0,00	0,00%
<b>10. Amortizaciones</b>	<b>0,00</b>	<b>0,00</b>	<b>0,00%</b>	<b>-760,00</b>	<b>-760,00</b>	<b>0,00%</b>
<b>15. Gastos financieros</b>	<b>0,00</b>	<b>0,00</b>	<b>0,00%</b>	<b>0,00</b>	<b>0,00</b>	<b>0,00%</b>

(sigue)

	PM HINOJOSA			PM BENAHDUX		
	Ejercicio 2025	Presupuesto 2026	%	Ejercicio 2025	Presupuesto 2026	%
<b>A) Excedente del ejercicio (superávit o déficit)</b>	<b>-601,05</b>	<b>10,00</b>		<b>2.385,55</b>	<b>400,00</b>	
<b>TOTAL INGRESOS</b>	<b>5.639,78</b>	<b>6.500,00</b>	<b>15,25%</b>	<b>10.112,50</b>	<b>9.500,00</b>	
<b>1. Ingresos de la actividad propia</b>	<b>5.639,78</b>	<b>6.500,00</b>	<b>15,25%</b>	<b>10.112,50</b>	<b>9.500,00</b>	
<b>b) Aportaciones de usuarios</b>	<b>0,00</b>	<b>0,00</b>	<b>0,00%</b>	<b>0,00</b>	<b>0,00</b>	<b>0,00%</b>
<b>c) Ingresos de promociones, patrocinadores y colaboraciones</b>	<b>5.639,78</b>	<b>6.500,00</b>	<b>15,25%</b>	<b>10.112,50</b>	<b>9.500,00</b>	
Donativos varios	0,00			0,00	0,00	0,00%
Donativos de particulares	5.639,78	6.500,00	15,25%	10.112,50	9.500,00	
<b>7. Otros ingresos de la actividad</b>	<b>0,00</b>	<b>0,00</b>	<b>0,00%</b>	<b>0,00</b>	<b>0,00</b>	<b>0,00%</b>
Ingresos excepcionales	0,00	0,00	0,00%	0,00	0,00	0,00%
<b>11 y 12. Subvenciones, donaciones y legados</b>	<b>0,00</b>	<b>0,00</b>	<b>0,00%</b>	<b>0,00</b>	<b>0,00</b>	<b>0,00%</b>
Fundación Pluralismo y convivencia	0,00	0,00	0,00%	0,00	0,00	0,00%
Ingresos por aplicación de fondos finalistas	0,00	0,00	0,00%	0,00	0,00	0,00%
<b>TOTAL GASTOS</b>	<b>-6.240,83</b>	<b>-6.490,00</b>	<b>3,99%</b>	<b>-7.726,95</b>	<b>-9.100,00</b>	
<b>3. Gastos por ayudas y otros</b>	<b>-180,00</b>	<b>-300,00</b>	<b>0,00%</b>	<b>0,00</b>	<b>0,00</b>	<b>0,00%</b>
Ayudas monetarias	-180,00	-300,00	0,00%	0,00	0,00	0,00%
<b>8. Gastos de personal</b>	<b>0,00</b>	<b>0,00</b>	<b>0,00%</b>	<b>0,00</b>	<b>0,00</b>	<b>0,00%</b>
Sueldo bruto	0,00	0,00	0,00%	0,00	0,00	0,00%
Seguridad Social	0,00	0,00	0,00%	0,00	0,00	0,00%
<b>9. Otros gastos de la actividad</b>	<b>-6.060,83</b>	<b>-6.190,00</b>	<b>2,13%</b>	<b>-7.726,95</b>	<b>-9.100,00</b>	
Alquileres	-5.009,20	-5.010,00	0,02%	-3.993,00	-4.000,00	0,00%
Reparación y conservación	0,00	-150,00		-642,45	-800,00	0,00%
Profesionales independientes	0,00	0,00	0,00%	-400,00	-500,00	0,00%
Primas de seguro	0,00	0,00	0,00%	-260,69	0,00	0,00%
Gastos bancarios	-93,80	-100,00	6,61%	-49,00	0,00	
Publicidad y desplazamientos	0,00	0,00	0,00%	0,00	0,00	0,00%
Suministros	-453,63	-460,00	1,40%	-704,30	-800,00	0,00%
Otros gastos	-404,20	-350,00	-13,41%	-1.526,46	-3.000,00	0,00%
Tributos	-100,00	-120,00	0,00%	0,00	0,00	0,00%
Gastos excepcionales	0,00	0,00	0,00%	-151,05	0,00	0,00%
<b>10. Amortizaciones</b>	<b>0,00</b>	<b>0,00</b>	<b>0,00%</b>	<b>0,00</b>	<b>0,00</b>	<b>0,00%</b>
<b>15. Gastos financieros</b>	<b>0,00</b>	<b>0,00</b>	<b>0,00%</b>	<b>0,00</b>	<b>0,00</b>	<b>0,00%</b>

(sigue)

	PM ROQUETAS			PM FRAGA		
	Ejercicio 2025	Presupuesto 2026	%	Ejercicio 2026	Presupuesto 2026	%
<b>A) Excedente del ejercicio (superávit o déficit)</b>	<b>1.684,00</b>	<b>280,00</b>		<b>2.494,18</b>	<b>640,00</b>	
<b>TOTAL INGRESOS</b>	<b>2.500,00</b>	<b>4.000,00</b>	<b>60,00%</b>	<b>10.023,52</b>	<b>9.970,00</b>	<b>-0,53%</b>
<b>1. Ingresos de la actividad propia</b>	<b>2.500,00</b>	<b>4.000,00</b>	<b>60,00%</b>	<b>4.554,08</b>	<b>4.500,00</b>	<b>0,00%</b>
<b>b) Aportaciones de usuarios</b>	<b>0,00</b>	<b>0,00</b>	<b>0,00%</b>	<b>0,00</b>	<b>0,00</b>	<b>0,00%</b>
<b>c) Ingresos de promociones, patrocinadores y colaboraciones</b>	<b>2.500,00</b>	<b>4.000,00</b>	<b>60,00%</b>	<b>4.554,08</b>	<b>4.500,00</b>	<b>0,00%</b>
Donativos varios	0,00	0,00	0,00%	0,00	0,00	0,00%
Donativos de particulares	2.500,00	4.000,00	60,00%	4.554,08	4.500,00	0,00%
<b>7. Otros ingresos de la actividad</b>	<b>0,00</b>	<b>0,00</b>	<b>0,00%</b>	<b>0,00</b>	<b>0,00</b>	<b>0,00%</b>
Ingresos excepcionales	0,00	0,00	0,00%	0,00	0,00	0,00%
<b>11 y 12. Subvenciones, donaciones y legados</b>	<b>0,00</b>	<b>0,00</b>	<b>0,00%</b>	<b>5.469,44</b>	<b>5.470,00</b>	<b>0,01%</b>
Fundación Pluralismo y convivencia	0,00	0,00	0,00%	0,00	0,00	0,00%
Ingresos por aplicación de fondos finalistas	0,00	0,00	0,00%	5.469,44	5.470,00	0,01%
<b>TOTAL GASTOS</b>	<b>-816,00</b>	<b>-3.720,00</b>	<b>355,88%</b>	<b>-7.529,34</b>	<b>-9.330,00</b>	<b>23,92%</b>
<b>3. Gastos por ayudas y otros</b>	<b>-600,00</b>	<b>-1.900,00</b>	<b>0,00%</b>	<b>0,00</b>	<b>0,00</b>	<b>0,00%</b>
Ayudas monetarias	-600,00	-1.900,00	0,00%	0,00	0,00	0,00%
<b>8. Gastos de personal</b>	<b>0,00</b>	<b>0,00</b>	<b>0,00%</b>	<b>0,00</b>	<b>0,00</b>	<b>0,00%</b>
Sueldo bruto	0,00	0,00	0,00%	0,00	0,00	0,00%
Seguridad Social	0,00	0,00	0,00%	0,00	0,00	0,00%
<b>9. Otros gastos de la actividad</b>	<b>-216,00</b>	<b>-1.820,00</b>	<b>742,59%</b>	<b>-2.059,90</b>	<b>-3.760,00</b>	<b>82,53%</b>
Alquileres	0,00	0,00	0,00%	0,00	0,00	0,00%
Reparación y conservación	0,00	0,00	0,00%	0,00	0,00	0,00%
Profesionales independientes	0,00	0,00		-525,00	-525,00	0,00%
Primas de seguro	0,00	0,00	0,00%	-342,93	-350,00	2,06%
Gastos bancarios	-16,00	-20,00	25,00%	-60,00	-60,00	0,00%
Publicidad y desplazamientos	0,00	0,00	0,00%	0,00	0,00	0,00%
Suministros	0,00	0,00	0,00%	-58,01	-600,00	0,00%
Otros gastos	-200,00	-1.800,00	800,00%	-822,96	-1.900,00	130,87%
Tributos	0,00	0,00	0,00%	-251,00	-325,00	29,48%
Gastos excepcionales	0,00	0,00	0,00%	0,00	0,00	0,00%
<b>10. Amortizaciones</b>	<b>0,00</b>	<b>0,00</b>	<b>0,00%</b>	<b>-5.469,44</b>	<b>-5.570,00</b>	<b>0,00%</b>
<b>15. Gastos financieros</b>	<b>0,00</b>	<b>0,00</b>	<b>0,00%</b>	<b>0,00</b>	<b>0,00</b>	<b>0,00%</b>

(sigue)

	PM ILLESCAS		
	Ejercicio 2025	Presupuesto 2026	%
<b>A) Excedente del ejercicio (superávit o déficit)</b>	<b>1.970,49</b>	<b>320,00</b>	
<b>TOTAL INGRESOS</b>	<b>5.081,49</b>	<b>6.000,00</b>	<b>18,08%</b>
<b>1. Ingresos de la actividad propia</b>	<b>5.081,49</b>	<b>6.000,00</b>	<b>0,00%</b>
<b>b) Aportaciones de usuarios</b>	<b>0,00</b>	<b>0,00</b>	<b>0,00%</b>
<b>c) Ingresos de promociones, patrocinadores y colaboraciones</b>	<b>5.081,49</b>	<b>6.000,00</b>	<b>0,00%</b>
Donativos varios	0,00	0,00	
Donativos de particulares	5.081,49	6.000,00	18,08%
<b>7. Otros ingresos de la actividad</b>	<b>0,00</b>	<b>0,00</b>	<b>0,00%</b>
Ingresos excepcionales	0,00	0,00	0,00%
<b>11 y 12. Subvenciones, donaciones y legados</b>	<b>0,00</b>	<b>0,00</b>	
Fundación Pluralismo y convivencia	0,00	0,00	0,00%
Ingresos por aplicación de fondos finalistas	0,00	0,00	
<b>TOTAL GASTOS</b>	<b>-3.111,00</b>	<b>-5.680,00</b>	<b>82,58%</b>
<b>3. Gastos por ayudas y otros</b>	<b>-294,00</b>	<b>-300,00</b>	<b>0,00%</b>
Ayudas monetarias	-294,00	-300,00	2,04%
<b>8. Gastos de personal</b>	<b>0,00</b>	<b>0,00</b>	<b>0,00%</b>
Sueldo bruto	0,00	0,00	0,00%
Seguridad Social	0,00	0,00	0,00%
<b>9. Otros gastos de la actividad</b>	<b>-2.817,00</b>	<b>-5.380,00</b>	<b>90,98%</b>
Alquileres	-360,00	-500,00	38,89%
Reparación y conservación	0,00	0,00	0,00%
Profesionales independientes	0,00	-360,00	0,00%
Primas de seguro	0,00	-310,00	0,00%
Gastos bancarios	-60,00	-60,00	0,00%
Publicidad y desplazamientos	-1.950,00	-2.050,00	5,13%
Suministros	0,00	0,00	0,00%
Otros gastos	-447,00	-2.100,00	369,80%
Tributos	0,00	0,00	0,00%
Gastos excepcionales	0,00	0,00	0,00%
<b>10. Amortizaciones</b>	<b>0,00</b>	<b>0,00</b>	<b>0,00%</b>
<b>15. Gastos financieros</b>	<b>0,00</b>	<b>0,00</b>	<b>0,00%</b>

## PRESUPUESTO CONSOLIDADO PUNTOS DE MISIÓN FIEIDE

	TOTAL PUNTOS DE MISIÓN FIEIDE				
	Presupuesto 2025	Ejercicio 2025	Diferencia	Presupuesto 2026	%
A) Excedente del ejercicio (superávit o déficit)	26,65	7.867,94	7.841,29	1.755,00	
<b>TOTAL INGRESOS</b>	<b>112.790,56</b>	<b>111.078,89</b>	<b>-1.711,67</b>	<b>110.409,00</b>	<b>-0,60%</b>
<b>1. Ingresos de la actividad propia</b>	<b>105.101,47</b>	<b>102.038,48</b>	<b>-3.062,99</b>	<b>101.415,00</b>	<b>-0,61%</b>
<b>b) Aportaciones de usuarios</b>	<b>0,00</b>	<b>0,00</b>	<b>0,00</b>	<b>0,00</b>	
<b>c) Ingresos de promociones, patrocinadores y colaboraciones</b>	<b>105.101,47</b>	<b>102.038,48</b>	<b>-3.062,99</b>	<b>101.415,00</b>	<b>-0,61%</b>
Donativos varios	0,00	0,00	0,00	0,00	
Donativos de particulares	105.101,47	102.038,48	-3.062,99	101.415,00	-0,61%
<b>7. Otros ingresos de la actividad</b>	<b>0,00</b>	<b>47,96</b>	<b>47,96</b>	<b>0,00</b>	
Ingresos excepcionales	0,00	47,96	47,96	0,00	
<b>11 y 12. Subvenciones, donaciones y legados</b>	<b>7.689,09</b>	<b>8.992,45</b>	<b>1.303,36</b>	<b>8.994,00</b>	<b>0,02%</b>
Fundación Pluralismo y convivencia	0,00	0,00	0,00	0,00	
Ingresos por aplicación de fondos finalistas	7.689,09	8.992,45	1.303,36	8.994,00	0,02%
				0,00	
				-108.654,00	
<b>TOTAL GASTOS</b>	<b>-112.763,91</b>	<b>-103.210,95</b>	<b>9.552,96</b>	<b>-108.654,00</b>	<b>5,27%</b>
<b>3. Gastos por ayudas y otros</b>	<b>-18.900,00</b>	<b>-18.155,32</b>	<b>744,68</b>	<b>-5.880,00</b>	<b>-67,61%</b>
Ayudas monetarias	-18.900,00	-18.155,32	744,68	-5.880,00	-67,61%
<b>8. Gastos de personal</b>	<b>-21.588,16</b>	<b>-13.294,52</b>	<b>8.293,64</b>	<b>-21.050,00</b>	<b>58,34%</b>
Sueldo bruto	-16.992,28	-10.665,03	6.327,25	-17.000,00	59,40%
Seguridad Social	-4.595,88	-2.629,49	1.966,39	-4.050,00	54,02%
<b>9. Otros gastos de la actividad</b>	<b>-62.260,54</b>	<b>-60.442,52</b>	<b>1.818,02</b>	<b>-70.470,00</b>	<b>16,59%</b>
Alquileres	-26.435,48	-30.064,24	-3.628,76	-30.460,00	1,32%
Reparación y conservación	-2.750,00	-2.863,30	-113,30	-2.545,00	-11,12%
Profesionales independientes	-425,34	-1.255,33	-829,99	-1.785,00	42,19%
Primas de seguro	-1.865,56	-2.012,30	-146,74	-2.105,00	4,61%
Gastos bancarios	-788,60	-620,35	168,25	-575,00	-7,31%
Publicidad y desplazamientos	-3.540,00	-2.156,59	1.383,41	-2.250,00	4,33%
Suministros	-6.090,00	-5.195,47	894,53	-6.525,00	25,59%
Otros gastos	-17.851,50	-14.070,62	3.780,88	-21.580,00	53,37%
Tributos	-2.514,06	-2.053,27	460,79	-2.645,00	28,82%
Gastos excepcionales	0,00	-151,05	-151,05	0,00	
<b>10. Amortizaciones</b>	<b>-9.249,07</b>	<b>-10.552,45</b>	<b>-1.303,38</b>	<b>-10.654,00</b>	<b>0,96%</b>
<b>15. Gastos financieros</b>	<b>-766,14</b>	<b>-766,14</b>	<b>0,00</b>	<b>-600,00</b>	<b>-21,69%</b>

## PRESUPUESTO CONSOLIDADO. DEPARTAMENTOS FIEIDE Y PUNTOS DE MISIÓN FIEIDE

	TOTAL FIEIDE		
	Ejercicio 2025	Presupuesto 2026	%
<b>A) Excedente del ejercicio (superávit o déficit)</b>	<b>21.556,36</b>	<b>23.289,93</b>	
<b>TOTAL INGRESOS</b>	<b>713.283,70</b>	<b>807.870,95</b>	<b>13,26%</b>
<b>1. Ingresos de la actividad propia</b>	<b>493.428,06</b>	<b>633.267,54</b>	<b>28,34%</b>
a) Cuotas de asociados y afiliados	175.062,20	193.930,01	10,78%
b) Aportaciones de usuarios	165.872,94	283.470,00	70,90%
c) Ingresos de promociones, patrocinadores y colaboraciones	152.492,92	155.867,53	2,21%
<b>7. Otros ingresos de la actividad</b>	<b>1.489,14</b>	<b>0,00</b>	<b>100,00%</b>
<b>11 y 12. Subvenciones, donaciones y legados</b>	<b>218.366,50</b>	<b>174.603,41</b>	<b>-20,04%</b>
<b>TOTAL GASTOS</b>	<b>-691.727,34</b>	<b>-784.581,02</b>	<b>13,42%</b>
<b>3. Gastos por ayudas y otros</b>	<b>-115.708,48</b>	<b>-59.620,00</b>	<b>-48,47%</b>
<b>8. Gastos de personal</b>	<b>-269.339,85</b>	<b>-289.383,87</b>	<b>7,44%</b>
<b>9. Otros gastos de la actividad</b>	<b>-276.995,10</b>	<b>-406.917,29</b>	<b>46,90%</b>
<b>10. Amortizaciones</b>	<b>-28.509,10</b>	<b>-28.040,30</b>	<b>-1,64%</b>
<b>15. Gastos financieros</b>	<b>-1.174,81</b>	<b>-619,56</b>	<b>-47,26%</b>

## Propuestas al presupuesto 2026

Propuestas incluidas en el presupuesto:

- 1- El presupuesto de 2026 incluye la **subida del 3% en la cuota FIEIDE**, pasando de 34,87 € por miembro a 35,92€. (Ver calendario administrativo con los detalles de cuotas)
- 2- El presupuesto de 2026 incluye **subida salarial del 3% para los trabajadores FIEIDE**, departamento de CENTRAL, EET y DEM.
- 3- El presupuesto de 2026 incluye las siguientes asignaciones de los ingresos generales a los departamentos:

• <u>Escuela Evangélica de Teología</u>	10.000,00 €
• <u>Departamento de Evangelización y Misiones</u>	20.000,00 €
• <u>Jóvenes FIEIDE</u>	5.000,00 €
• <u>Mujeres FIEIDE</u>	2.000,00 €
• <u>Casa Pastoral FIEIDE</u>	7.500,00 €

# Informe auditoría FIEIDE 2025

**FEDERACIÓN DE IGLESIAS EVANGÉLICAS INDEPENDIENTES DE ESPAÑA (FIEIDE)**  
**N.I.F.: R5800021G**

## **CERTIFICADO DE REVISIÓN Y COMPROBACIÓN DE LAS CUENTAS ANUALES DEL EJERCICIO 2025**

**D. Nacor Peirot Belmonte**, en calidad de **auditor y asesor externo** de la Federación de Iglesias Evangélicas Independientes de España (FIEIDE),  
 CERTIFICA:

Que ha efectuado una revisión de las cuentas anuales correspondientes al ejercicio cerrado a **31 de diciembre de 2025**, que comprenden el balance de situación, la cuenta de pérdidas y ganancias y la memoria económica.

### **1. Alcance de la revisión**

En el desarrollo del trabajo se han aplicado procedimientos habituales de verificación, consistentes principalmente en:

- La revisión selectiva de ingresos y gastos mediante su correspondiente soporte documental.
- La comprobación de los saldos bancarios y su conciliación con la contabilidad.
- La verificación del adecuado tratamiento contable de los fondos finalistas, canalizados y custodiados.
- El análisis de los saldos pendientes de cobro y de pago.
- La evaluación general de la situación económico-financiera de la entidad.

Este trabajo tiene carácter interno y no constituye una auditoría de cuentas en los términos previstos en la normativa vigente.

### **2. Tesorería y cuentas bancarias**

Se han verificado los saldos de las cuentas bancarias a 1 de enero y a 31 de diciembre de 2025, comprobándose su concordancia con los registros contables y con la documentación bancaria correspondiente.

#### **Cuentas bancarias – Ejercicio 2025**

<b>Banco</b>	<b>Proyecto</b>	<b>Saldo inicial (€)</b>	<b>Saldo final (€)</b>	<b>Diferencia (€)</b>
<b>La Caixa 9779</b>	Central	49.246,86	39.240,26	-10.006,60
<b>STRIPE</b>	Central	16.371,89	6.631,47	-9.740,42

<b>PAYPAL</b>	Central	2.372,48	7.705,08	5.332,60
<b>La Caixa 0688</b>	DEM	4.306,22	17.433,14	13.126,92
<b>La Caixa 5596</b>	ETT	8.030,17	36.119,86	28.089,69
<b>La Caixa 9999</b>	Jóvenes	17.621,57	31.388,07	13.766,50
<b>La Caixa 2109</b>	Mujeres	996,88	1.438,73	441,85
<b>La Caixa 7211</b>	PM Almería	6.580,73	4.916,99	-1.663,74
<b>La Caixa 0279</b>	PM Fraga	5.335,85	7.830,03	2.494,18
<b>La Caixa 0442</b>	PM Hinojosa	3.031,60	1.276,14	-1.755,46
<b>La Caixa 0555</b>	PM Illescas	4.312,13	6.282,62	1.970,49
<b>La Caixa 8349</b>	PM Lugones	5.781,01	4.801,85	-979,16
<b>La Caixa 8052</b>	PM Poio	-170,00	0,00	170,00
<b>La Caixa 0668</b>	PM Salamanca	3.213,81	8.393,50	5.179,69
<b>Unicaja 7866</b>	PM Salamanca	3.386,42	0,00	-3.386,42
<b>La Caixa 2664</b>	PM VÍcar	119,86	119,86	0,00
<b>La Caixa 0894</b>	Regional Andalucía	8.836,82	8.526,77	-310,05
<b>La Caixa 8128</b>	Regional Canarias	5.472,24	2.032,95	-3.439,29
<b>La Caixa 0907</b>	Regional Centro	32.789,07	37.190,31	4.401,24
<b>La Caixa 4107</b>	Visión Europa	25.226,10	11.086,95	-14.139,15
<b>La Caixa 0894</b>	PM Turre	2.282,94	2.838,93	555,99
<b>La Caixa 8661</b>	PM Benahadux	0,00	1.862,55	1.862,55
<b>La Caixa 8774</b>	PM Roquetas	0,00	1.684,00	1.684,00
<b>La Caixa 1133</b>	Fondo Antioquía Central	-0,00	600,00	600,00
<b>TOTALES</b>		<b>205.144,65</b>	<b>239.400,06</b>	<b>34.255,41</b>

No se han detectado diferencias significativas en las conciliaciones realizadas.

### 3. Fondos finalistas, canalizados y custodiados

La entidad mantiene acuerdos de colaboración con terceros en virtud de los cuales canaliza o custodia fondos destinados a fines específicos. Estos recursos no constituyen ingresos ni gastos propios y se encuentran debidamente diferenciados en la contabilidad.

De las comprobaciones efectuadas no se han observado incidencias relevantes, verificándose su adecuada aplicación conforme a su finalidad.

### 4. Valoración de la situación financiera

Del análisis efectuado se desprende que, desde una perspectiva estrictamente conservadora, la Federación presenta un déficit financiero de **-16.776,88 euros**. Este resultado se obtiene mediante un test de solvencia que evalúa la capacidad de la entidad para hacer frente a escenarios de máxima exigencia, tales como la necesidad de desembolsar de forma inmediata la totalidad de los fondos finalistas y canalizados.

En condiciones normales de funcionamiento, este supuesto resulta altamente improbable, dado que dichos fondos se aplican de manera progresiva conforme a su destino. No obstante, su consideración permite valorar la solidez financiera de la entidad desde un enfoque de máxima prudencia. En este contexto, el déficit indicado puede considerarse razonable y asumible.

No obstante, esta situación se ve condicionada por la existencia de determinados créditos de difícil recuperación en el corto plazo, estimados en aproximadamente

**54.000 euros**, lo que podría elevar el déficit potencial hasta **-70.776,88 euros** en un escenario adverso.

Como contrapartida, las previsiones económicas para el ejercicio 2026 muestran una evolución favorable. En concreto, se ha proyectado un **superávit de 23.119,93 euros**, al que se suman **amortizaciones previstas por importe de 28.509,10 euros**, generando un **cash flow estimado de 51.629,03 euros**. Este flujo de recursos permitirá reforzar la tesorería y contribuir a restablecer el equilibrio financiero de la entidad, garantizando la adecuada cobertura y aplicación de los fondos finalistas y canalizados.

En consecuencia, puede afirmarse que la situación financiera de FIEIDE es razonablemente sólida y sostenible a medio plazo, sin perjuicio de la conveniencia de mantener criterios de prudencia en la gestión económica y en el seguimiento de los saldos pendientes de cobro.

## **5. Conclusión**

Como resultado de las comprobaciones efectuadas, **no se han detectado incidencias significativas** que afecten a la fiabilidad de la información contable examinada.

En consecuencia, se certifica que las cuentas anuales del ejercicio 2025 reflejan razonablemente la situación económica y financiera de la Federación, de acuerdo con la documentación revisada.

El presente certificado se emite a los efectos oportunos y no tiene la consideración de una auditoría de cuentas en los términos previstos en la normativa vigente.

L'L'Ametlla del Vallès, 10 de abril de 2026

Firmado por PEIROT BELMONTE NACOR - \*\*\*3947\*\* el día  
11/04/2026 con un certificado emitido por AC FNMT  
Usuarios

Nacor Peirot Belmonte

## Fondo Antioquia



# FONDO ANTIOQUÍA

Avanzando juntos

# 01



## INTRODUCCIÓN

FIEIDE es una Federación de más 100 Iglesias evangélicas en España que sirven unidas para edificar sus comunidades y extender el reino de Dios.

Para los próximos años, queremos avanzar juntos y dar renovado énfasis en la misión de Dios, trabajando unidos para que nuestras iglesias crezcan y podamos alcanzar pueblos de España sin testimonio evangélico.

Contamos con una estructura activa en diferentes ministerios: jóvenes, mujeres, evangelización y misiones, escuela de teología, un hogar para ancianos, una casa pastoral, oficinas al servicio de las iglesias y una red de colaboradores y agencias misioneras comprometidas con la misma visión.

Estamos muy contentos con lo que el Señor nos ha ayudado a hacer en nuestros casi 70 años de historia desde 1957, y seguimos animados y expectantes ante lo que el Señor hará en nuestro país en los próximos años. Pero también enfrentamos un reto constante que limita nuestro crecimiento: las finanzas.

Nuestra financiación depende, en gran parte, de las cuotas anuales de nuestras iglesias y de la generosa colaboración de entidades internacionales. Sin embargo, si queremos sostener lo que hacemos y alcanzar lo que nos proponemos —nuevas iglesias, puntos de misión, formación de líderes, revitalización de congregaciones—, necesitamos ampliar significativamente nuestra base de apoyo.



**Avanzando juntos**

# 02



## PROPUESTA

Inspirados en la iglesia de Antioquía, —una comunidad multicultural, espiritual y misionera, que impulsó con su generosidad el avance del evangelio en el primer siglo—, lanzamos esta propuesta como una opción para canalizar aportaciones económicas con el propósito de crecer juntos con la ayuda del Señor.

Como Junta Nacional, hemos llegado a la conclusión de que necesitamos aumentar de manera significativa nuestra financiación. Tenemos necesidades importantes para avanzar en los retos de misión que tenemos por delante y al mismo tiempo sostener la estructura organizativa y los diferentes equipos.

Nos ponemos en contacto vosotros para pedir os que consideréis colaborar con esta iniciativa, si el Señor lo pone en vuestro corazón. Se trata de invertir en la edificación de nuestras iglesias y la extensión de su reino en España.

Toda cantidad aportada a este fondo se distribuirá en la siguiente proporción:

- 75% destinado a misión nacional: plantación de iglesias, revitalización de congregaciones y formación de nuevos líderes.
- 25% destinado a estructura: obreros, oficinas, coordinación y apoyo logístico.

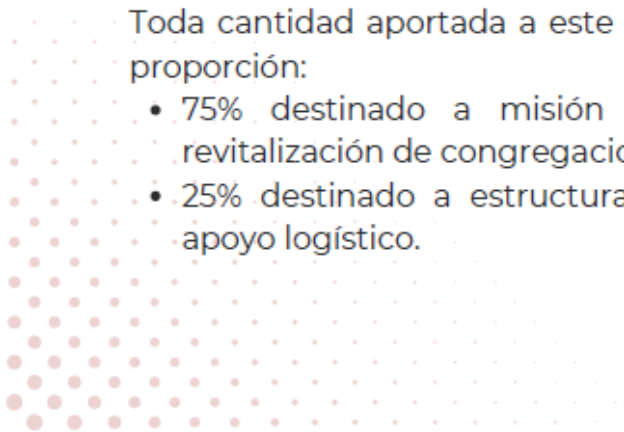

# 03



## COMPROMISO

Os invitamos a considerar, delante del Señor, sumaros a este esfuerzo como colaboradores del Fondo Antioquía, de una de las siguientes formas:

- **Aportaciones mensuales** de 50€, 75€, 100€ u otras cantidades,
- **Donaciones puntuales** según tus posibilidades.
- **Compartiendo este proyecto** con otros hermanos, iglesias o entidades que puedan sumarse.

Apelamos a vuestra visión espiritual, generosidad y compromiso que como discípulos de Jesús tenemos con su obra en el mundo.

Esperamos vuestra respuesta para empezar a generar recursos del Fondo Antioquía, y nos comprometemos a informaros regularmente de los progresos.

Si necesitáis más información no dudéis en contactarnos.

Rubén Miyar [ruben.miyar@fieide.org](mailto:ruben.miyar@fieide.org), o al teléfono 638106285.

Eva Vera [eva.vera@fieide.org](mailto:eva.vera@fieide.org), o al teléfono 689116072

Muchas gracias por orar por nosotros.

“*Y la mano del Señor estaba con ellos...*”

Antioquía. S.I d.C - Hechos 11:21





## DATOS PARA COLABORAR

- Transferencia para aportaciones puntuales:  
**ES21 2100 1025 5602 0010 9779**
- Donativos regulares (rellenar autorización SEPA):  
**[www.fieide.org/donativos/](http://www.fieide.org/donativos/)**
- Bizum para aportaciones puntuales:  
**08321**



## Funcionamiento del Fondo Antioquia

### ¿CÓMO SE NUTRIRÁ?

1. Aportaciones voluntarias de las iglesias y puntos de misión
  - a. Mensuales o anuales o puntuales.
  - b. Animar a que todas las iglesias y puntos de misión participen.
2. Aportaciones de individuos
3. Aportaciones regulares de las Regionales.
4. Superávits de los Congresos y Asambleas FIEIDE.
5. Cuando hayamos avanzado su puesta en marcha, aportaciones de misiones, iglesias e individuos a nivel internacional

### ¿CÓMO SE ADMINISTRARÁ?

Un comité formado por:

1. Presidente Junta nacional
2. Secretario Coordinador.
3. Tesorera Administradora de FIEIDE.
4. Coordinador del DEM
5. Presidente del DEM
6. Coordinador EET
7. Coordinadora de jóvenes y Mujeres en años alternos

El comité se reunirá dos veces al año antes de la Asamblea y antes de la Junta nacional de octubre e informarán a las iglesias, a la Junta Nacional, Departamentos y a las Regionales de:

1. Entradas
2. Salidas
3. Saldo
4. Movimientos destacados de ingresos o salidas.
5. Cada 15 de diciembre se asignará el 25% de los ingresos anuales como aportación a estructura FIEIDE en central.

Tomarán decisiones por consenso o con un acuerdo del 75% del comité.

Recibirán solicitudes de apoyo y las valorarán caso por caso, informando regularmente a las iglesias, a la Junta Nacional, Departamentos y a las Regionales.

### PRIMERAS INICIATIVAS ANTES ASAMBLEA GENERAL DE ABRIL 2026.

1. Envío de la creación del Fondo Antioquía a las iglesias, a la Junta Nacional, Departamentos y a las Regionales.
2. Diseñar un folleto o presentación atractivo para circular digitalmente impreso a las iglesias, a la Junta Nacional, Departamentos y a las Regionales.
3. Animar a formalizar una aportación regular para el primer trimestre 2026:
  - a. Las iglesias de los miembros de la Junta.

- b. A las iglesias más grandes de FIEIDE
- c. A todas las regionales de FIEIDE
- 4. Enviar una carta a todas las iglesias y puntos de misión de FIEIDE del inicio y anunciar la apertura del Fondo, animándolos a sumarse con una aportación mensual en los primeros meses de 2026
- 5. No habrá ninguna salida de este Fondo hasta que no supere un saldo de 50.000€
- 6. El 90% del saldo estará ingresado en un Fondo de Renta garantizado al 100%, refundíble en 3-4 días, y que rente para su incremento.
  
- 7. Proyectos que apoyar para la misión: El DEM elabora una propuesta de posibles proyectos para octubre 26.
  
- 8. El seguimiento de las aportaciones de todas las iglesias y puntos de misión se hará a través de las regionales. El presidente de cada regional reportara el resultado en cada reunión de junta nacional.

# **Informe Junta Nacional**

**Período: Abril 2025 – Marzo 2026**

Sesiones incluidas en este informe:

Junta previa a la Asamblea General · Cullera, 24 de abril de 2025

Juntas Ordinarias por zoom · 20 de junio y 4 de julio de 2025

Junta Ordinaria presencial · 17-19 de octubre de 2025 · L'L'Ametlla del Vallès

Junta Ordinaria presencial · 13-15 de febrero de 2026 · L'L'Ametlla del Vallès

Junta Extraordinaria por zoom · 27 de febrero de 2026 · Aprobación presupuestos

Junta Extraordinaria por zoom · 16 de marzo de 2026

Presidente: D. Francisco Mira · Secretario Coordinador: D. Rubén Miyar Cruz

Secretario de Actas: D. José María Carpintero

### I. PRESENTACIÓN

El presente informe recoge, organizado por bloques temáticos y en orden cronológico interno, los acuerdos, decisiones y asuntos más relevantes tratados por la Junta Nacional de FIEIDE durante el período comprendido entre la sesión previa a la Asamblea General de Cullera (24 de abril de 2025) y la sesión extraordinaria del 16 de marzo de 2026. Su objetivo es ofrecer a las iglesias federadas una visión completa y detallada del ejercicio de gobierno de la Junta. Ha sido realizado por la IA que usa Carpi en un intento de aprovechar la tecnología para ahorrar tiempo.

### II. GOBIERNO Y ESTRUCTURA INSTITUCIONAL

---

#### **Renovación de la Tesorería-Administradora**

En la sesión previa a la Asamblea de Cullera (24 de abril de 2025), la Junta constató que el proceso de relevo de Dámaris García continuaba abierto. Dámaris finalizó su contrato el 31 de marzo de 2025. Se constituyó un grupo de trabajo formado por Francisco Mira, Hazel Herrera, José María Carpintero, Dámaris García y Rubén Miyar para gestionar la selección.

En la sesión extraordinaria del 20 de junio de 2025, tras recibir tres candidaturas y realizar las entrevistas con cada una de ellas, la Junta acordó por unanimidad nombrar a Mercedes Barrachina de la iglesia de Sant Boi Llibertat como nueva Tesorera-Administradora de FIEIDE de manera interina hasta su nombramiento si porocede en la siguiente asamblea de FIEIDE.la dedicación ha pasado de 20 a 30 horas en horario de 8:00 a 14:00

Su incorporación oficial fue el 1 de julio de 2025 con período de formación previo del 23 al 30 de junio tutorizado por Dámaris García. Se acordó que Mercedes Barrachina fuera incorporada como firmante autorizada en todas las cuentas bancarias donde Dámaris figuraba como responsable, sustituyéndola gradualmente.

#### **Junta Nacional del 24 de abril de 2025 Cullera**

Con carácter previo a la Asamblea General, la Junta se reunió en Cullera para revisar el orden del día y coordinar los asuntos a presentar. El Secretario Coordinador informó de 52 iglesias representadas en la Asamblea y 70 en el Congreso, con 275 adultos inscritos procedentes de dos hoteles y camping. El programa Buenas Noticias cubrió el evento con entrevistas a Francisco Mira, Andrés Reid, Eva Vera y Rubén Miyar. Se habilitaron zonas de oración y café en sala para optimizar tiempos. Se realizó presentación de nuevos pastores y entrega de placas a pastores jubilados.

Se ratificaron varios acuerdos adoptados previamente por WhatsApp o correo electrónico:

– Renovación del estatus de iglesia asociada por motivos económicos para Benidorm, Utrera, Coria del Río y IEMA . En reuniones posteriores de la Junta Nacional ya se informó que en 2026 la iglesia de Coria del Río solo seguiría como iglesia asociada por motivos económicos.

– Concesión de 500 euros de ayuda para el arreglo del vehículo de Mario Arreche de Palencia.

En materia de cuentas bancarias de puntos de misión se aprobaron los siguientes cambios: alta de Antonio González como autorizado en la cuenta del PM Turre; alta de Luis Peraza como autorizado en la

cuenta del PM Almería; solicitud de tarjeta bancaria para Diana Alarcón vinculada a la cuenta del PM Salamanca.

Se aprobó asimismo una ayuda mensual de 150 euros del Fondo Pastoral para el pastor Miguel Roiz de Lugones.

### **Acta de la Asamblea General de Cullera (24-25 de abril de 2025)**

En la sesión del 20 de junio de 2025 se otorgó el visto bueno institucional al acta de la Asamblea General. Se constató que el documento original del recuento de votos no estaba correctamente archivado, aunque se confirmó que el resultado fue de mayoría absoluta con una o dos abstenciones y sin votos negativos. Se acordó incorporar al acta definitiva el archivo con los datos del recuento antes de su envío a las iglesias.

### **Procedimiento de admisión de nuevas iglesias**

En la reunión ordinaria de febrero de 2026, la Junta reforzó el procedimiento de incorporación de nuevas iglesias adoptando los siguientes criterios: el Secretario Coordinador compartirá la documentación con el presidente regional correspondiente; se realizará entrevista o visita previa; no es obligatorio adoptar literalmente los estatutos modelo de FIEIDE, pero sí es imprescindible la aceptación expresa de los Estatutos y Reglamento Interno de FIEIDE; se verificará la armonía doctrinal con la confesión de fe; y la validación de FEREDe no sustituye a la evaluación doctrinal interna. Este acuerdo se adoptó para evitar ambigüedades doctrinales.

### **Calendario de reuniones 2026-2027**

En la sesión de febrero de 2026 se aprobó el calendario de reuniones para los dos próximos ejercicios. Para 2026: ordinaria presencial del 13 al 15 de febrero en L'L'Ametlla del Vallès; Asamblea General el 23 de abril en Cullera; sesión por Zoom el 19-20 de junio; y Junta presencial con coordinadores del 16 al 18 de octubre. Para 2027: ordinaria del 19 al 21 de febrero; sesión previa a la Asamblea el 22 de abril; Zoom del 18 al 19 de junio; y, en sustitución de octubre por el IX Congreso Evangélico Español de Barcelona, Junta del 5 al 7 de noviembre en L'L'Ametlla del Vallès.

### **Libro del 70 aniversario de FIEIDE (2027)**

El proyecto de libro conmemorativo del 70 aniversario avanza con un equipo formado por Manuel Rodríguez (hemeroteca de FIEIDE), Pedro Arbalat, Francisco Portillo, Pedro Pérez, Rubén Miyar y José María Carpintero (experto en IA). El contenido se distribuye en tres bloques: el primero, a cargo de Manel, bastante avanzado; el segundo, de Francisco Portillo, con material documentado en actas; y el tercero, que Rubén Miyar recopila de las actas históricas. Se acordó solicitar fotografías históricas a hermanos que participaron en cada período.

### **III. FINANZAS Y TESORERÍA**

---

#### **Liquidación del ejercicio 2024**

En la sesión previa a la Asamblea de Cullera, Dámaris García presentó la liquidación de 2024. El resultado global fue un déficit de 29.088,90 euros (frente al superávit de 251,28 euros en 2023). Los ingresos totales ascendieron a 571.776,36 euros, con caída significativa en subvenciones (38.598,76 euros menos) y cuotas FEREDE. Los gastos totales alcanzaron 600.865,26 euros, con fuerte incremento en actividades misioneras. El saldo global de cuentas bancarias descendió en 292.849,22 euros durante el ejercicio, pasando de 497.993,87 euros a 205.144,65 euros.

Por departamentos, Jóvenes registró la mayor desviación negativa (de superávit a déficit); Mujeres fue el único con superávit. En puntos de misión, el resultado agregado fue un superávit de 1.021 euros, con Illescas y Fraga en positivo y Vícar y Almería con déficits significativos.

El auditor externo Nacor Peirot Belmonte certificó que las cuentas expresan fielmente la situación patrimonial de FIEIDE a 31 de diciembre de 2024. La auditoría constató dos perspectivas: desde la perspectiva restrictiva (incluyendo todos los fondos finalistas), una reserva negativa de 7.426,74 euros; desde la perspectiva no restrictiva, una reserva positiva de 59.468,99 euros. El auditor recomendó tomar medidas de ajuste financiero y limitar nuevas inversiones si la tendencia continuaba.

#### **Presupuesto 2025**

El presupuesto 2025, aprobado por la Asamblea General, previó un déficit de 10.073,81 euros, mejora notable respecto al déficit de 28.067,90 euros del año anterior. Los ajustes más relevantes: reducción del 19,18% en ingresos por cuotas, recorte del 31,91% en patrocinios, y contención de gastos en personal y actividades. Asignaciones por departamentos: Casa Pastoral, 5.000 euros; DEM, 15.000 euros; Jóvenes, 5.000 euros. Se aceptó la enmienda del pastor David Prieto (Medina del Campo) de ajustar el kilometraje a 0,26 euros según la AEAT.

#### **Diagnóstico del desequilibrio financiero estructural**

Desde su incorporación el 1 de julio de 2025, Mercedes Barrachina inició un proceso exhaustivo de revisión contable. El diagnóstico, presentado en la reunión de octubre de 2025 y completado en febrero de 2026, concluyó que el problema no era de gasto desmedido sino de un fallo estructural en el flujo de caja: la cuenta Central había venido absorbiendo pagos de nóminas y salarios de varios misioneros sin el correspondiente abono ni control de saldos, generando una brecha operativa de entre 50.000 y 60.000 euros. Se habían realizado pagos con la expectativa de ingresos que no se materializaron en tiempo y forma, o con fondos finalistas usados para cubrir gastos corrientes.

La Junta acordó en octubre de 2025 tres principios básicos de actuación: realizar primero la radiografía completa antes de tomar ninguna decisión financiera nueva; procurar la recuperación de fondos pendientes únicamente por la vía amistosa y administrativa; y que ningún compromiso económico sea asumido sin documento escrito y sin fondos previamente disponibles.

#### **Plan de choque y recuperación de liquidez (segundo semestre 2025)**

Las acciones de Mercedes Barrachina lograron recuperar más de 42.000 euros durante el segundo semestre de 2025. Entre las intervenciones más relevantes: contacto directo iglesia por iglesia para planes de regularización de cuotas

### **Sesiones extraordinarias de octubre y noviembre de 2025 — Deudas de misioneros y estabilización financiera, recuperación de cuotas**

La gravedad de la situación financiera detectada por Mercedes Barrachina motivó la convocatoria de dos sesiones extraordinarias por Zoom: el 29 de octubre y el 26 de noviembre de 2025.

En la sesión del 29 de octubre, la Junta realizó un análisis pormenorizado de las deudas acumuladas con varios misioneros, originadas por el pago de nóminas y gastos sin haber recibido previamente los donativos de sus iglesias patrocinadoras. Ver informe en este dossier.

*Como gesto de corresponsabilidad por no haber detectado a tiempo el desfase, los fondos que entren para saldar las deudas de misioneros no estarán sujetos a la retención del 5% por gestión de FIEIDE. Una vez saldada la deuda, se aplicará el 5% con normalidad a los fondos futuros.*

Además, se aprobó conceder un préstamo de 20.000 euros a la iglesia de Santa Úrsula, a petición de la iglesia, para finalizar las obras de su local, con cargo al Fondo de Visión Europa, a un interés del 2% anual y con cuota mensual de 400 euros (reducible a 200 euros en caso de solicitar financiación adicional para las obras).

En la sesión del 26 de noviembre, Mechi Barrachina presentó el estado financiero detallado. Ver informe en el dossier.

Se aprobaron los siguientes acuerdos formales para la elaboración de los presupuestos de 2026:

*Subida de cuota 2026: aplicar un 3% (IPC), pasando de 34,87 a 35,92 euros por miembro.*

*Subida salarial del 3% para la elaboración del presupuesto.*

*Acceso de Nacor a CaixaBank: únicamente con permisos de consulta y descarga, sin capacidad operativa.*

*Contratación de Antonio González: alta laboral desde el 1 de enero de 2026, en coordinación con Allianz Mission, con retención del 5% y coste laboral íntegramente cubierto por Allianz.*

*Precios de Asamblea 2026: subida de 5 euros por día y persona; nueva tarifa en habitación doble de 85 euros/día, manteniéndose las becas pastorales para familias con necesidad.*

Se confirmó una formación con Susana Blanco para obreros el 9 de diciembre, sobre responsabilidad en el seguimiento de fondos propios y procedimientos de transparencia.

### **Protocolos estructurales permanentes (febrero 2026)**

Tras el diagnóstico, la Junta ordinaria de febrero de 2026 adoptó los siguientes acuerdos estructurales de carácter permanente:

*Se abandona definitivamente el modelo de «caja única implícita». Cada departamento deberá respetar su presupuesto aprobado. El saldo bancario disponible no constituye autorización automática de gasto.*

*El saldo conjunto de las tres cuentas principales (Central, DEM, EET) no deberá descender por debajo de 130.000 euros, siendo recomendable mantener un margen óptimo de 150.000 euros.*

*Para nuevos obreros o proyectos misioneros, es requisito indispensable disponer por adelantado del equivalente a tres meses de nómina o gastos. No se firmará ningún acuerdo sin cumplimiento previo de este requisito.*

*Los fondos finalistas no podrán utilizarse para cubrir la operativa ordinaria, salvo autorización expresa y documentada de la Junta Nacional.*

*Se establece un calendario de reportes trimestrales con balances claros para conocimiento de toda la Junta Nacional.*

### **Liquidación 2025 y Presupuesto 2026**

En la sesión extraordinaria del 27 de febrero de 2026, Mercedes Barrachina presentó la liquidación de 2025 y el Presupuesto 2026. La liquidación arrojó un resultado positivo significativo respecto al presupuesto inicial, que la Junta acordó interpretar con criterio de prudencia al incluir regularizaciones, recuperaciones de cuotas pendientes y ajustes contables no estructurales. El presupuesto 2026 supone un incremento superior a 200.000 euros respecto al ejercicio anterior, explicado por el incremento del número de miembros, nuevas iglesias asociadas, aplicación del 1% a iglesias asociadas por finanzas, crecimiento de la ofrenda del Día de Misiones, desarrollo del Fondo Antioquía, superávit de congresos, rentabilidad de la Casa FIEIDE e ingresos vinculados a «Misión Posible 2026».

La Junta aprobó los siguientes acuerdos:

*Incremento del 3% en la cuota FIEIDE, pasando de 34,87 euros a 35,92 euros por miembro, para someter a aprobación de la Asamblea General.*

*Distribución de ingresos generales: EET, 10.000 euros; DEM, 20.000 euros; Jóvenes FIEIDE, 5.000 euros; Mujeres FIEIDE, 2.000 euros; Casa Pastoral FIEIDE, 7.500 euros.*

*Continuidad del proceso de auditoría interna hasta su completa finalización, incluyendo la regularización de saldos de las cuentas Central, DEM y EET.*

### **Fondo Antioquía**

En la sesión de febrero de 2025 la Junta aprobó la creación del Fondo Antioquía, inspirado en Hechos 13:2-3, con el propósito de financiar la plantación y desarrollo de iglesias en España, el envío de obreros y la rehabilitación de congregaciones. En octubre de 2025 el reglamento quedó revisado y listo para su aprobación definitiva. El fondo será administrado por el DEM para la misión interior, con un 25% para estructura de Central.

### **Otros acuerdos financieros del período**

- Mario Guillén (Casa Pastoral): se aprobó en octubre de 2025 su contratación indefinida a media jornada con fondos suyos enviados a España por su iglesia en Guatemala. De este modo se mejora su cobertura sanitaria.
- Noé Hernández (PM Turre): se acordó en octubre de 2025 su nombramiento como ministro de culto y contratación bajo ese marco legal, con cláusula de que los pagos se realizarán únicamente cuando haya fondos disponibles.
- Cuentas bancarias de puntos de misión: apertura de cuenta para Benahadux (firmante: Alfonso Castelo) y para Roquetas (firmantes: Antonio González y Jean Muehe Melissa). Cierre de la cuenta de Vícar, comunidad ya constituida como iglesia autónoma.
- Préstamo Mario Arreche: 1.000 euros para traslado familiar en Palencia, con devolución de 100 euros mensuales desde agosto de 2025.
- Ofrenda del Congreso: se destinará íntegramente al Fondo de Antioquia .
- Línea de crédito contingente: se valoró en octubre de 2025 recurrir a una hipoteca sobre el apartamento de la sede (hasta 60.000 euros, al 3,5% a 15 años, cuota aproximada de 450 euros mensuales) como medida de contingencia temporal, a utilizar solo si fuera estrictamente necesario y con aprobación formal de la Junta. También se consultó algunas iglesias que estarían dispuestas a prestar en caso necesario.
- Del Fondo para préstamos por compra o reparación locales de Visión Europa se acordaron tres préstamos: Para la iglesia de Santa Úrsula (20.000) la iglesia en Colmenar Viejo (5.000) y la iglesia en Coria del Rio (5.000). En estos momentos el Fondo para préstamos esta agotado.

## **IV. SITUACIÓN DE IGLESIAS Y ESTATUS DE MEMBRESÍA**

---

### **Cambios de estatus aprobados**

- Sant Boi Bethel y Valls abandonaron el estatus de iglesia asociada para recuperar la condición de iglesias de pleno derecho.
- Benicarló pasó a la categoría de iglesia asociada al contar con menos de 25 miembros.

### **Admisión de nuevas iglesias — Asamblea 2025**

Se aprobaron para la Asamblea General de Cullera las siguientes incorporaciones:

- Iglesia Unidos en Cristo de Masquefa — como iglesia asociada.
- Iglesia Batec de Sant Cugat (antes punto de misión de Pasaje Gaiolà, Barcelona).
  - Alta de los puntos de mision de FIEIDE en Benahadux y Roquetas de Mar

### **Bajas en FIEIDE**

Algeciras Renacer solicitó formalmente su baja de FIEIDE.

Úbeda confirmó su salida tras votación en asamblea.

### **Iglesias candidatas para la Asamblea 2026**

En la reunión de febrero de 2026 se presentaron como candidatas: Aldeahermosa (Jaén), Adeje (Tenerife), Moià (Barcelona), Almería Life Point. En proceso de acercamiento: Casa de Granada, Bigues i Riells y Torrelles de Llobregat, Ekklesia en Madrid, Iglesia Fuente de Vida y Verdad en Madrid.

### **Situaciones pastorales específicas**

El secretario coordinador ha informado de diferentes necesidades o proyectos nuevos de iglesias Amposta (Catalunya), La Puebla del Río (Andalucía). Sanlúcar de Barrameda (Andalucía), Caspe (Aragón). Algeciras Cristo Viene. Proyecto 3/16 — La Cuesta y La Laguna (Tenerife). Granada, Sigüenza, Lugones, Benahadux, Fraga, Cullera, Colmenar Viejo, Cunit. El Secretario Coordinador informó en octubre de 2025 del avance en estos núcleos: la iglesia evangélica Casa de Granada mostró interés en incorporarse a FIEIDE; el grupo de Sigüenza está considerando cual ha de ser su estatus en FIEIDE al no ser ya puntos de misión de Guadalajara; Benahadux muestra crecimiento espiritual notable; Colmenar Viejo celebra su 50 aniversario y busca local más amplio; y Cunit avanza el estudio de relevo pastoral .

## **V. DEPARTAMENTO DE EVANGELIZACION Y MISIONES (DEM) (Y PROYECTO DE PLANTACIÓN DE IGLESIAS)**

---

### **Situación general**

La Coordinadora del DEM, Eva Vera, destacó en la reunión de octubre de 2025 la coordinación fluida con la EET, el Departamento de Jóvenes y el Departamento de Mujeres, así como el apoyo recibido desde la nueva tesorería.

### **Primer retiro de Puntos de Misión**

Uno de los logros más destacados del período fue la celebración del primer retiro de Puntos de Misión, con alta participación incluyendo grupos que aún no son puntos de misión oficiales. El ambiente de compañerismo y sentido de pertenencia fue muy valorado, y los participantes expresaron espontáneamente el deseo de repetir el encuentro el año siguiente, comprometiéndose a visitarse mutuamente.

### **Resultado de la ofrenda misionera**

El objetivo de ofrenda misionera para 2025 era de 12.000 euros. La recaudación final alcanzó casi 22.500 euros, superando en un 87% el objetivo previsto. El DEM preparó documentación para informar a las iglesias sobre el destino de los fondos.

### **Nuevos obreros e incorporaciones**

- Jaime e Ingrid: estancia exploratoria de dos meses en Illescas con valoración positiva.
- Maite Lanero: contratada desde el 12 de septiembre de 2025 mediante convenio con Alianza Solidaria, con apoyo principal de la iglesia de Barcelona calle Verdi
- Juan y Gabriela Gómez (familia argentina): confirmación de llamado a España tras participar en la Asamblea y el retiro misionero. Continúan trámites con la misión TEAM.

- Luis y Zulema Navarro (matrimonio cubano): en fase final para obtener visado. Destino previsto: zona norte de Jaén.
- Familia Nicolalde: prevista incorporación a principios de 2027 en Medina del Campo.

**Puntos de misión — situación actualizada**

- Benahadux: crecimiento espiritual notable, nuevos creyentes, consolidación de grupo estable.
- Lugones: situación delicada por dificultades económicas que afectan al sostenimiento del pastor.
- Illescas: Loida y Lázaro Pascual se ausentarán un año y no retomarán el pastorado al regresar. Se valora a Jairo como posible responsable temporal.
- Salamanca: crecimiento en reuniones de hogares y estudios bíblicos, con nueva obra en pueblo cercano y modelo de administración orgánico.
- Turre: matrimonio Noé y Dixie Hernández. Nombramiento aprobado como ministro de culto y contratación bajo ese marco legal.
- Fraga, Almería, Roquetas, Hinojosa del Duque, Chiclana/Jerez: en diverso grado de consolidación y crecimiento.

**Viajes misioneros 2025**

- Albania: grupo pequeño con trabajo práctico en campamento con niños vulnerables.
- Colombia (Vaupés): viaje exploratorio con MISINCOL visitando comunidades indígenas en Golondrinas, Guasai y Guacará. En Golondrinas se estudia un proyecto de centro de capacitación para obreros indígenas.
- Cuba: colaboración en campamentos de la denominación Pinos Nuevos (500 personas) con programas para todos los grupos de edad. El país atraviesa una situación devastadora a nivel económico e infraestructural, pero la iglesia vive un avivamiento notable.
- Senegal: viaje realizado a finales de noviembre - principios de diciembre de 2025.

**Proyecto de plantación de iglesias**

EL DEM avanzó en el diseño estratégico de plantación junto con la EET y Pedro Arbalat. Entre los hitos del período: encuestas internas al liderazgo y congregaciones, primera capacitación de mentores de puntos de misión, diseño de currículo específico de Programa Dual para plantación, y participación en el encuentro IFFEC «Joining Hands» en Budapest. Se exploró también la posibilidad de abrir nuevos puntos de misión en provincias menos alcanzadas como Ávila, Soria y Teruel.

## **VI. ESCUELA EVANGÉLICA DE TEOLOGÍA (EET)**

---

**Situación académica y evolución**

En febrero de 2025, la Decana Académica Edith Vilamajó se encontraba de baja por agotamiento desde el trimestre de otoño de 2024, prorrogada hasta abril. Andrés Reid asumió sus funciones de forma interina. El trimestre de invierno de 2025 alcanzó un récord de 54 estudiantes matriculados, con alta satisfacción estudiantil.

En la reunión de octubre de 2025, Andrés Reid presentó un informe técnico y profundo. Reconoció que la EET se encuentra en buen momento académico, pero con una carga sobre el rector grande. Es importante encontrar quien sustituya a Edith.

En febrero de 2026 la EET contaba con 47 estudiantes activos en 9 asignaturas online, con calificaciones de satisfacción superiores a 9,5 sobre 10 en todas las materias.

### **Nuevos profesores incorporados (octubre 2025)**

Se incorporaron tres nuevos docentes: Estarlin Almarante, para evangelización y apologética; Hazel Herrera, para plantación de iglesias; y Dominique Sager, para liderazgo y misión.

### **Transición en el programa «Preparados para Servir» (PPS)**

Manuel Rodríguez completó seis años de servicio en el liderazgo del PPS. De momento sigue adelante pero es necesario encontrar sustituto.

### **Política sobre el uso de inteligencia artificial**

La EET aprobó en octubre de 2025 una normativa específica. Se permite el uso de IA para correcciones ortográficas y gramaticales y búsqueda de fuentes bibliográficas. No se permite para la redacción de trabajos académicos, elaboración de sermones ni generación de contenido teológico, citando estudios que advierten de pérdida de pensamiento crítico y Romanos 12:1-2 como fundamento educativo.

### **Sinergias EET-DEM y acreditación**

La EET y el DEM iniciaron colaboración técnica para desarrollar un currículo específico de Programa Dual orientado a plantación de iglesias y para reactivar el proyecto «Preparados para la misión», estancado desde 2016. El proceso de acreditación ECTE progresa a ritmo lento: la visita prevista para 2026 fue pospuesta por la carga administrativa, aunque la Comisión de Calidad ya está constituida.

## **VII. DEPARTAMENTOS DE JÓVENES Y MUJERES**

---

### **Departamento de Jóvenes FIEIDE**

La Coordinadora Nacional, Debbie Davis, presentó sus informes en octubre de 2025 y febrero de 2026. El nuevo Reglamento de Jóvenes fue entregado a la Junta en octubre de 2025. Sus novedades más relevantes: posibilidad de más de un coordinador regional, mayor flexibilidad organizativa, centralización de finanzas bajo supervisión de Pili López, y sustitución del pastor consejero único por un Equipo Pastoral.

Entre las actividades del período destacan: Congreso SEND Internacional Europa en Cullera; Encuentro IFFEC Jóvenes Global en París (cuatro regiones, siete países); iniciativas de Lausana España en el ámbito del cuidado de la creación; encuentros regionales en Andalucía y Canarias; y retiro en la sede de Marchamalo.

### **Departamento de Mujeres FIEIDE**

La Coordinadora Nacional, Dulce Borrero Salazar, informó en octubre de 2025 y febrero de 2026. Por regionales: Levante planificó encuentros para el 1 de mayo y el 19 de septiembre de 2026 en Valencia; Centro celebró encuentro el 25 de octubre de 2025 en Palencia (40 asistentes); Andalucía constituyó

nueva Junta Regional el 13 de diciembre de 2025 (Coordinadora: Salud Perejón; Secretaria: M.<sup>a</sup> Dolores Cuadrado; Tesorera: Rosario Fuentes; Vocales: Luisi Fernández, Mari Luz Deviez y Josefa Fernández); Canarias celebró dos encuentros en noviembre de 2025; Catalunya planificó conferencia en Gaiolà para el 17 de marzo de 2026 y retiro del 29 al 31 de mayo.

Las líneas estratégicas 2026-2027 son: capacitación para la evangelización (con colaboración de Susana Blanco y apoyo de Naomi Smith); capacitación para la predicación (articulada con la EET); y capacitación para el desarrollo de ministerios de mujeres (con propuesta del Ministerio Mujeres sin Fronteras para septiembre de 2026).

## VIII. ASUNTOS MINISTERIALES Y ORDENACIONES

---

### **Pastores encomendados durante el período**

El Secretario Coordinador informó de los siguientes nombramientos y encomendaciones realizados:

- Juan Pablo Bernal fue nombrado pastor de la iglesia de El Tablero en Maspalomas (Gran Canaria) el 8 de noviembre de 2025. El pastor actual, Dominik Seeger (misionero de Allianz Mission), tiene previsto finalizar en junio de 2026.
- Jonatán Soriano fue nombrado nuevo pastor en Sant Boi de Llobregat, c/ Llibertat, el 1 de diciembre de 2024. Inició su ministerio el 1 de enero de 2024. Ratificado a finales de 2025
- David López (graduado del Programa Dual) fue ratificado como pastor de la iglesia de Premiá de Mar el 19 de enero de 2025.
- Hans Andereya misionero de Allianz Mission, estuvo 3 años como pastor de la iglesia en La Cuesta (Tenerife), sirviendo también en la plantación en La Laguna y en colaboración con la iglesia alemana de Puerto de la Cruz. Han avanzado en la constitución de la iglesias 3/16
- Oscar Torroba fue nombrado pastor en la iglesia evangélica de Tarragona el 23 de febrero de 2025. Josué Martínez tiene prevista su jubilación en 2026, momento en que Oscar ejercerá como pastor junto con Samuel García.
- Eduardo Ramírez fue nombrado pastor auxiliar en Madrid Cristo Vive el 17 de enero de 2026.
  - David Blanco fue nombrado pastor de la Cuesta en septiembre de 2025

### **Ordenación de Juan Pablo López Bernal — El Tablero, Maspalomas**

En julio de 2025 se nombró el concilio examinador compuesto por Ricard Bardes, Dominick Seeger, Pepe Sánchez, Rubén Miyar y Rubén de la Barrera. El acto de ordenación tuvo lugar el 8 de noviembre de 2025.

### **Ordenación de Isaac Ruiz — Santa Coloma de Cervelló**

El proceso de ordenación de Isaac Ruiz se inició en julio de 2025. En la reunión de febrero de 2026 se confirmó que la ordenación se celebraría el 19 de abril de 2026, con la participación de Jonatán Soriano, Pedro Sanjaime, Rubén Miyar, Benjamín Martínez y Juan Marcos Ortega.

### **Iglesias en búsqueda de pastor**

La Junta identificó las siguientes iglesias con necesidad de relevo pastoral durante el período:

- Puerto Real: solicitud de ayuda para encontrar misionero que pueda pastorear la iglesia.

- Algeciras Cristo Viene: necesita misionero de apoyo.
- Santa Cruz de Tenerife c/ Porlier: el pastor Ricardo Souto desea ser relevado lo antes posible.
- Torredelcampo: en proceso de búsqueda tras la marcha de José Daniel a Madrid.
- Utrera: en búsqueda de pastor después de la jubilación de Pedro Adorna
- Barcelona Pasaje Gaiolà: en proceso de búsqueda.
- Pastores en edad de jubilación o próximos a ella: Palencia, Ibiza, Arona, Santa Cruz de Tenerife c/ Eduardo Westerdal, Castellón Nueva Vida, Pamplona, Caspe.
- Puntos de misión sin misionero en 2025: Illescas y Sigüenza.

### **Comisión Ministerial**

La Comisión Ministerial, formada por Evelio Moreno, Pepe Sánchez y Rubén Miyar, ha elaborado un listado de pastores por edades, realizado una encuesta sobre relevo de liderazgo para mayores de 55 años, organizado un seminario de liderazgo con 57 participantes y planificado encuentros de continuidad. Se formó una subcomisión (Emmanuel Buch, Josué García, Andrés Reid, Francisco Portillo y Rubén Miyar) para trabajar la cuestión de la relación iglesia-pastor y actualizar documentos orientativos sobre expectativas, salario y aspectos legales.

### **Situación de pastores con cotizaciones históricas insuficientes**

La Junta abordó la situación de obreros que, por las circunstancias previas al reconocimiento legal de los ministros de culto, no pudieron cotizar a la Seguridad Social durante años de ministerio. Cada caso deberá tratarse individualmente ante FEREDE y la Administración. Se propuso hacer lista de pastores FIEIDE afectados.

### **Alta de ministros de culto en FEREDE**

La nueva regulación de FEREDE exige que exista un lugar de culto formalmente registrado como requisito previo para nombrar a un ministro de culto. Dado que muchos puntos de misión de FIEIDE no estaban dados de alta en FEREDE como lugares de culto, se acordó que el Secretario Coordinador gestionará el alta de los lugares aprobados por la Junta Nacional, analizando cada caso mediante informe conjunto del DEM y el Secretario Coordinador.

## **IX. RELACIONES INSTITUCIONALES**

---

### **Representación en FEREDE y Comisión Permanente**

El Secretario Coordinador participó activamente en la Comisión Permanente de FEREDE a lo largo de todo el período, con presencia en reuniones sobre libertad religiosa, organización del IX Congreso Evangélico Español (Madrid o Barcelona, octubre de 2027) y preparación del 40 aniversario de FEREDE en 2026. Se trabaja también para conseguir el reconocimiento de la jubilación de los pastores que no pudieron cotizar en su momento.

En la sesión de octubre de 2025 la Junta acordó proponer a Carmen Arenas como candidata de FIEIDE para la Comisión Permanente de FEREDE. También a Sara Martínez las cuales declinaron la propuesta. En marzo de 2026 Ruben Miyar fue renovado en la comisión permanente por un año más.

### **Congreso IFPEC — Nairobi, Kenia final de septiembre-octubre (2026)**

. En febrero de 2026 se acordó que la delegación oficial a este congreso será el Secretario Coordinador y la Coordinadora del DEM, Eva Vera, con gastos cubiertos por la Federación. Cualquier asistencia adicional deberá realizarse con fondos no federativos. FIEIDE ha tenido hasta ahora representación en IFFEC en las comisiones de misiones (Pedro Arbalat, finalizando mandato) y de juventud (Debbie Davis) que no continuará. .La reunión anual «Joining Hands» de Budapest (marzo 2026) contó con la presencia de Eva Vera y Pedro Arbalat.

### **IX Congreso Evangélico Español — 2027**

La Junta respaldó la implicación de FIEIDE en el comité gestor del IX Congreso, previsto para el 21-23 de octubre de 2027, en Barcelona. Rubén Miyar participa en las reuniones preparatorias

### **Festival Palau 2026 — Barcelona**

En octubre de 2025 se informó del Festival Palau 2026, que se celebrará en mayo en la Avenida María Cristina - Plaza España de Barcelona, esperando entre 40.000 y 50.000 asistentes. El evento incluye formación previa en evangelismo y consejería post-campaña. Rubén Miyar fue invitado al comité organizador pero declinó por carga de trabajo. Los materiales de preparación se difundirán entre las iglesias de FIEIDE Catalunya cuando estén disponibles. Se aplaza al 2027.

### **Diaconía España**

Rubén Miyar finalizó su etapa de dos años como vocal de FIEIDE en la Junta Directiva de Diaconía España. Desde marzo de 2025, Eva Vera es la representante de FIEIDE. FIEIDE intervino en la gestión de los fondos DANA en Valencia durante 2025. En junio de 2025 se realizó en Madrid un acto informativo conjunto con FEREDe sobre la obra social evangélica en España, en el que una de las 40 entidades premiadas fue la entidad FIEIDE de Tenerife con Benjamín Barba.

### **Canal de Vida — Relevo de representante**

David Casado comunicó su decisión de dejar el cargo en octubre de 2025. La Junta expresó agradecimiento unánime y acordó enviarle una carta de reconocimiento institucional. Se nombró en sustitución de David a Enrique Méndez de la iglesia Vicálvaro en Madrid.

### **Controversia pública — Iglesia Samaria**

El Secretario Coordinador informó de la repercusión mediática del caso de la iglesia Samaria (Terrassa), con reportajes en TV3, que ha generado trabajo adicional en los servicios jurídicos de FEREDe y en el Consell Evangèlic de Catalunya. La Junta acordó seguir apoyando con sensibilidad a las víctimas y recordó la necesidad de que todas las iglesias tengan aprobados los protocolos de prevención de delitos, incluidos los delitos sexuales.

### **Intento de estafa a FIEIDE**

La Junta fue informada en la sesión de Cullera (24 de abril de 2025) de un intento de estafa detectado y denunciado. Se insistió en la importancia del rigor en las medidas de seguridad informática, aprovechando las formaciones realizadas en la sede gracias a Gavin Woods, el hermano de Irlanda que generosamente cede las licencias de Microsoft Teams.

## **X. PROYECTOS Y PLANIFICACIÓN ESTRATÉGICA**

---

### **Congreso FIEIDE 2026 — «Avanzando juntos: iglesias que se multiplican»**

El Congreso FIEIDE 2026 se celebrará en el Hotel Cullera Holiday (Cullera, Valencia) los días 24-26 de abril de 2026, precedido de la Asamblea General los días 23-24. El lema es «Avanzando juntos: iglesias que se multiplican». Las inscripciones quedaron abiertas el 12 de enero de 2026. Tarifas: 85 euros en habitación doble (95 euros a partir del 20 de febrero); 110 euros en individual; 40 euros niños 3-12 años; 65 euros jóvenes en modalidad subvencionada; 25 euros sin pernoctar.

Programa: viernes 24, plenaria inaugural de Hazel Herrera («La iglesia de Jerusalén», Hechos 2:41-47); sábado 25 por la mañana, exposición bíblica y conferencia sobre grupos pequeños con Marcos Zapata (pastor de Lugo y presidente de la Alianza Evangélica Española); sábado por la tarde, Thomas Shech (CEO Allianz Mission) y Pedro Arbalat con la estrategia de plantación para FIEIDE; domingo 26, testimonios de puntos de misión (Salamanca, Benahadux, Sant Cugat, Sant Boi Llibertat) y exposición bíblica de Noé Aguiar, con Santa Cena dirigida por Daniel Yelanguenzián.

### **Fortalecimiento de las regionales**

En la reunión de octubre de 2025 se debatió ampliamente el papel de las regionales. La Junta expresó el deseo de que asuman una función más activa de acompañamiento, apoyo y supervisión espiritual, más allá de su rol administrativo histórico. En febrero de 2026 se recordó la importancia de que los coordinadores nacionales acudan a los encuentros regionales y de planificarlos con un año de antelación.

### **Encuesta de situación de iglesias**

La encuesta diseñada por José María Carpintero fue enviada a las iglesias de FIEIDE Andalucía como prueba piloto que luego se pasó a todas las regionales que ya disponen de los resultados

### **Seminarios de formación y liderazgo**

El Seminario de Desarrollo de Liderazgo celebrado el 31 de marzo de 2025 por Zoom contó con la participación de líderes de distintas zonas del país. Las temáticas incluyeron liderazgo servicial, trabajo en equipo y gestión de conflictos. Se acordó repetirlo en septiembre de 2025. La Comisión Ministerial programó también seminarios como testimonios de iglesias que integran nuevas generaciones en el liderazgo y otro de acompañamiento intergeneracional.

### **Casa Pastoral FIEIDE**

Se aprobó la tabla de tarifas de donativos por uso de la Casa Pastoral a partir de 2025. Se trabaja para implementar un nuevo sistema de reservas y pagos online.

### **Hogar de Ancianos de Reus**

El secretario coordinador estuvo en el homenaje anual a los ancianos del Hogar y se reunió con el patronato.

## Informe FEREDE Comisión Permanente

### Reuniones Comisión Permanente

- 6 de junio 2025
- 17 de septiembre 2025
- 2 de octubre extraordinaria 2025
- 20 de noviembre 2025
- 21 de enero 2026
- 26 de febrero 2026 por zoom
- 17 de marzo 2026



Otros encuentros organizados por FEREDE



7 de junio 2025 desayuno de oración con autoridades en Madrid



7 de junio 2025. Participación en el desayuno de oración con autoridades en Madrid



21 de noviembre 2025 Foro interdenominacional sobre violencia en el hogar (mujer e infancia)



22 de noviembre 2025 Reunión de Coordinación Comisión Permanente + Consejos evangélicos autonómicos



18 de marzo 2026 Comisión Plenaria: Asamblea de todas las entidades de FEREDE con homenaje a presidentes de FEREDE y secretarios ejecutivos.

He participado como vocal de la comisión permanente en las reuniones y encuentros especificados anteriormente. Normalmente las reuniones de la comisión permanente sirven para admitir o no nuevas iglesias y entidades en FEREDE. También se informa y debate sobre los principales temas de actualidad que afectan al desarrollo de nuestros derechos como iglesias evangélicas. Por ejemplo, la lucha para conseguir que a los pastores que no pudieron cotizar se les reconozca aquellos años a los efectos del cálculo de jubilación o la lucha para que en la comunidad Valenciana se pueda implantar la ERE, o para que en Lorca no se impida la apertura de centros de culto, o simplemente que en todo el territorio se puedan alcanzar acuerdos y convenios económicos para el desarrollo de la asistencia religiosa evangélica en hospitales, cárceles o centros militares o que no se nos discrimine en el uso de los tanatorios en Castilla La Mancha. Este año se ha tenido que protestar por la falta de contratación de profesores de ERE. Se han quedado muchas familias sin tener religión evangélica por culpa de ese fallo en la administración.

Además, se debate y da el visto bueno a otros eventos como desayuno de oración en Madrid con autoridades, los Foros Interdenominacionales, reunión de coordinación con los consejos evangélicos autonómicos y la Plenaria anual de FEREDE.

Tristemente la comisión permanente también es informada sobre las denuncias realizadas al canal ético de FEREDE sobre abusos de todo tipo cometidos por pastores, líderes o iglesias. El equipo jurídico siempre investiga esas denuncias y propone las recomendaciones oportunas a todas las partes implicadas: implementación de los protocolos de prevención de delitos sexuales y otros, recomendación de denunciar u obligación de denunciar abusos sexuales realizados a menores de edad u otros, retirada de la acreditación de ministro de culto si a lugar o expulsión de la entidad de FEREDE. En el caso conocido de Samaria FEREDE en Catalunya se ha personado como acusación popular. En este año entre otros casos se ha tratado la situación generada por Alex Sampedro en la iglesia de Valentia. Situación que ha tenido cobertura mediática y comunicados públicos de la denominación FIAPE explicando la baja disciplinaria de Alex como pastor o ministro debido a los abusos espirituales cometidos. Esta situación ha generado también diferencias entre entidades de nuestro mundo evangélico en cuanto a la manera de abordarlos.

Es importante que todas nuestras iglesias hayan aprobado en asamblea su propio protocolo de prevención de delitos. Protocolo que incluye una serie de medidas prácticas para la prevención de delitos, delitos sexuales y medidas de buen gobierno y transparencia. (rendición de cuentas, transparencia económica, etc.) Tendríamos que avanzar evitando que la representación legal de las iglesias sea ostentada por familias o tener informes económicos abiertos a toda la membresía, dirección de iglesias en equipo, etc.

### **Próximos eventos organizados por FEREDE**

1.- En este año se ha avanzado también en la organización de un acto institucional conmemorando el *70 aniversario de la Comisión de Defensa Evangélica* y el *40 aniversario de FEREDE*. Tuvimos un anticipo de esa celebración en la última plenaria el 18 de marzo con un pequeño homenaje a los que fueron presidentes de FEREDE y secretarios ejecutivos.

El acto institucional tendrá lugar el viernes 22 de mayo en el Congreso de los Diputados. En una de las salas.

2.- También se ha avanzado mucho en la organización del *9º congreso evangélico español los días 21-23 de octubre de 2027 en Barcelona (Pabellón Valle Hebrón)*.

Se ha creado una comisión gestora del congreso formada por miembros de la comisión permanente y otros hermanos del mundo evangélico incluyendo nuevas generaciones. En esa comisión gestora estamos un servidor y Debbie Davis coordinadora de jóvenes FIEIDE

### Reuniones de la comisión gestora:

- 3 de julio 2025 presencial, resto por zoom
- 23 de octubre 2025,
- 21 de enero 2026,
- 11 de marzo,

En esta ocasión se plantea no solo la realización de un congreso sino un precongreso y un post congreso. El precongreso implica a todos los consejos autonómicos y denominaciones para poder hacer un trabajo anterior contestando unas preguntas por ámbitos de ministerio o grupos de opinión: pastores de iglesias grandes, pastores de iglesias rurales, líderes de jóvenes, mujeres, grupo de alabanza, etc. Ese trabajo previo contribuirá a una reflexión previa al congreso en todo el territorio nacional que ayudará al resultado del congreso. En el post congreso se hará un seguimiento y un plan para poner en marcha proyectos que resulten del congreso. Como por ejemplo la plataforma PUEDES para la evangelización de España que se puso en marcha gracias al 7 congreso evangélico español.

En cuanto al congreso, se ha avanzado en la presentación de objetivos y programa del congreso, marco teológico, imagen del congreso (logos, etc), se quiere hacer un estudio muy amplio y ambicioso sobre la realidad de las iglesias evangélicas en España,

### Diaconía España

Desde hace 3 años, la junta directiva de DIACONIA ESPAÑA está formada también por un representante de cada denominación histórica. El año pasado se incorporó Eva Vera como coordinadora del DEM. Eva ha participado en tres reuniones de junta directiva en este año. (marzo, abril y marzo 26) En este tiempo hemos aprendido dos cosas básicamente: la envergadura a la que ha llegado diaconía con los diferentes proyectos de ayuda a víctimas de la trata, inmigrantes y refugiados. Y por otro lado la gran necesidad que tiene de diaconía de tener fondos propios para hacer frente a lo que no se concede desde las administraciones y bancos. Veremos una explicación más detallada de lo realizado en 2025. Destacar que especialmente el proyecto de prevención de la trata ha recibido diferentes premios del ministerio del interior, policía, etc.



# Informe Diaconía

Joan-David Grimà Terré  
Presidente  
Abril 2026

Querida/o hermana/o en Cristo,

Como sabe, DIACONÍA ([www.diaconia.es](http://www.diaconia.es)) es una Entidad Evangélica de Acción Social creada hace 29 años por FEREDE.

Todas las iglesias de FIEDE forman parte de su Asamblea General. Y FIEDE está presente en su máximo órgano de gobierno, la Junta Directiva, a través de **D<sup>a</sup> Eva María Vera Prieto**.

DIACONÍA, junto con varias Iglesias y cuatro Entidades Sociales Evangélicas (Aperfosa, dtProject, La Roca, y Tharsis Betel), desarrolló en el año 2025 **un intenso testimonio cristiano, ayudando** a miles de personas a integrarse socialmente, a desarrollarse, a mejorar sus condiciones de vida y a **restituir sus derechos**.

Durante 2025, en 23 ciudades de las Comunidades de Andalucía, Aragón, Canarias, Castilla la Mancha, Castilla León, Catalunya, Galicia, Madrid y Valencia, más de 400 empleadas/os y 200 voluntarias/os trabajaron con personas **en situaciones de vulnerabilidad**.

A lo largo de 2025, DIACONÍA **actuó con 14.111 personas**.

- Atendió a 5.371.
- Formó a 6.061.
- Sensibilizó directamente a 2,649

Y a través de canales digitales y campañas se **alcanzó de manera directa a 97.223** personas.

DIACONÍA trabaja en Cuatro Áreas de Intervención: Protección Internacional, Mujer y Lucha contra la Trata, Migraciones y Urgencia Social.

**PROTECCIÓN INTERNACIONAL (REFUGIADOS):** Acoge a personas solicitantes de asilo y refugio en recursos residenciales y facilita tanto el proceso de inserción social y laboral a través de atención psicológica, jurídica, y sanitaria, como el aprendizaje del idioma y de la cultura. La red de acogida ha dispuesto un total de 667 plazas. A lo largo del año 2025, se han atendido más de 1.300 personas.

DIACONÍA es una de las 25 entidades que gestionan el Programa de Protección Internacional de refugiados financiado por el Gobierno de España.

**MUJER Y LUCHA CONTRA LA TRATA.** Atiende integralmente a mujeres y menores afectados por la trata de personas, para lograr su restablecimiento total, su recuperación y su inclusión social. Desarrolla, a través de la investigación, la concienciación y la formación, una actividad de prevención, cooperando regularmente con la Guardia Civil y la Policía Nacional. DIACONÍA es referencia Estatal en el trabajo de Mujer y Lucha Contra la Trata

Diaconía cuenta actualmente con 7 oficinas de atención, 8 pisos de acogida que suman 63 plazas, 6 unidades móviles y 1 unidad móvil digital. El total de personas atendidas ha sido de 405, de las cuales 379 son mujeres, y 26 son menores. Asimismo, en 2025 a formado de manera directa a 2.071

personas y han participado en sus acciones de sensibilización 2.679 personas únicas.

**MIGRACIONES.** Apoya, acompaña y orienta a personas migrantes en situación de vulnerabilidad, para fomentar su integración en la sociedad española. En el conjunto de los proyectos desarrollados se ha atendido a un total de 874 personas beneficiarias.

Migraciones creó, en 2025, un dispositivo en Jaen con 15 plazas para menores no acompañados llegados Canarias

**URGENCIA SOCIAL.** En colaboración con varias Iglesias, repara la exclusión social de familias y el sinhogarismo; en 2025, el programa SAUSD ha acompañado a 391 personas). En centros educativos públicos de Galicia y Madrid, compensa las desigualdades educativas; en 2025 alcanzó a 2.247 personas beneficiarias directas y 3.614 indirectas. Y a través del Proyecto Zoé, sensibiliza, visibiliza, investiga y forma en materia de prevención del suicidio; en 2025 realizó 30 acciones de sensibilización y prevención; alcanzó a 2.061 personas beneficiarias directas

***Le pido que apoye en oración el ministerio de DIACONÍA, para que cada persona atendida pueda ver la luz de Jesús en su vida, a través de nuestro trabajo.***

*DIACONÍA tiene a disposición de todas las Iglesias herramientas de formación en Prevención del Suicidio, Promoción del Voluntariado e Intervención con personas vulnerables a través de la Escuela Diaconía. En 2025 varias Iglesias y Consejos Evangélicos (CCEE) han utilizado estas herramientas. Asimismo, DIACONÍA apoya a la Consejería de Acción Social de FEREDe en el asesoramiento técnico a Iglesias y CCEE. Su Iglesia puede solicitar esta colaboración. (Contacto: [escuela@diaconia.es](mailto:escuela@diaconia.es))*

El trabajo de Diaconía es financiado por el Gobierno de España y varios Gobiernos Autonómicos (20.949.538,26 euros), Fundaciones (245.954,01 euros) y personas físicas vía donativos (58.703,84 euros). Todas estas instituciones **confían y valoran positivamente, año tras año, el trabajo de DIACONÍA**

**SIN EMBARGO, ESTAS SUBVENCIONES NO CUBREN LA TOTALIDAD DE LOS GASTOS NECESARIOS DE DIACONÍA PARA REALIZAR ESTA IMPORTANTE LABOR SOCIAL, DE TAN PROFUNDO TESTIMONIO EVANGÉLICO.**

***Le invito a usted como persona individual y a tu Iglesia, a que sean parte de esta misión, con un compromiso económico de 10 euros mensuales.***

Sus aportaciones permitirán seguir llevando esperanza y restauración a quienes más lo necesitan. Cada gesto de generosidad es una semilla que Dios usa para transformar vidas.

Muchas gracias por su atención, y por poner delante del Señor en oración esta petición. Que

Dios, nuestro Padre, le bendiga.

CUENTA PARA DONATIVOS



# Informe Departamento Evangelización y Misiones DEM

## IMPRESIONES GENERALES

Se me hace algo complicado poder resumir un año de ministerio de una manera eficaz y pertinente y que, por otro lado, no pierda la esencia de lo que significa el trabajo en el departamento que tengo el privilegio de coordinar.

Definitivamente, me gustaría recordar algo que ya apareció en el último informe que se envió a las iglesias y es el texto que ha definido, asegurado y orientado mi corazón en este año y medio que llevo en esta tarea, Isaías 43:19, y que he colocado en el tríptico que preside el frontal de mi despacho (para no olvidarlo ni un día)

“¡Voy a hacer algo nuevo! Ya está sucediendo ¿no se dan cuenta? Estoy abriendo un camino en el desierto y ríos en lugares desolados”

Isaías 43:19 NVI



No puedo ni deseo dejar de entender que el Señor me está hablando insistentemente a través de él y eso, definitivamente, me lleva a pensar que Dios está preparando algo espectacular en nuestro país, en nuestra federación. Lo creo profundamente y solo deseo formar parte de ello, como persona, como líder y como parte de esta familia de iglesias. De hecho, creo que ya estamos viéndolo. Pero ciertamente, también me hace consciente de la lucha espiritual que esto conlleva y que estamos viendo más que evidentemente en diferentes formas: problemas de salud con diferentes intensidades, económico-financieros, problemas en los liderazgos... el enemigo no está contento y no quiere ceder terreno, así que está haciendo todo lo posible por desenfocarnos, por hacernos olvidar la visión y que perdamos el gozo. Por eso es tan importante que no olvide, de ninguna de las maneras, la promesa del Señor.

## **EQUIPO DEL DEM**

### **Junta**

Como sabéis el año pasado hicimos cambio de vocales, y se incorporaron a nuestra Junta Daniel Suchalla (misionero de Liebenzeller Junta del DEM y pastor de Benicarló) y Dominik Seeger (misionero de Allianz Mission y pastor de Mas Palomas, Canarias).

A lo largo del año nos hemos reunido cuatro veces, vía zoom.

El puesto de secretariado de nuestra Junta ha estado desierto hasta ahora. Hemos invitado a Emöke Haupt (Emi), de la iglesia de Guadalajara y ha aceptado. Solo resta la votación de la Asamblea Nacional.

Nuestra propuesta para esta asamblea es:

Secretaría de Actas: Emöke Haupt



### **Equipo**

El equipo de colaboradores del DEM sigue fortaleciéndose y haciéndose más grande y sólido.

En esta ocasión, se incorpora nuestra hermana Daniela Koch, del punto de misión de Santa Coloma de Cervelló. Daniela estará trabajando específicamente en el área de evangelización de menores, pasando a formar parte del equipo que ya está trabajando en ello. Nuestras iglesias podrán ser bendecidas con su experiencia, capacitación y llamado.



## **VIAJES y REUNIONES (de abril 2025 hasta marzo 2026)**

	Nº
Reuniones por videoconferencia	126
Presenciales – viajes en España	21
Viajes internacionales	7
Visitas Puntos de Misión	7
Viajes coordinación Campaña “Luz en el camino”	1
Encuentros con Entidades Colaboradoras (presenciales y online)	15

## **PUNTOS DE MISIÓN – DEM.**

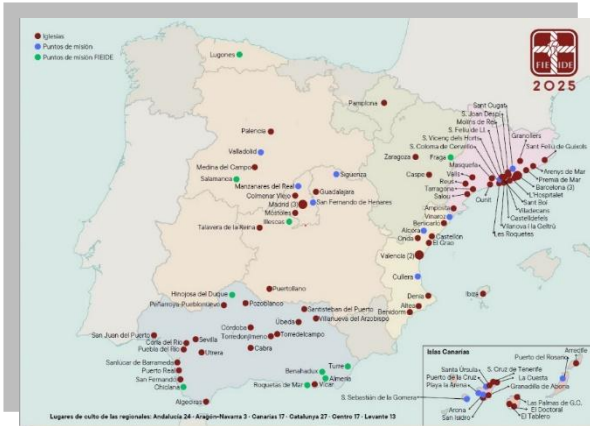

En estos momentos los Puntos de Misión que están bajo la responsabilidad del Departamento de Evangelización y Misiones son:

- Turre, Roquetas, Benahadux y Almería “Life Point”, en la provincia andaluza de Almería
- Hinojosa del Duque (Córdoba),
- Chiclana de la Frontera (Cádiz),
- Illescas (Toledo),
- Salamanca, la castiza
- Lugones (Asturias)
- Fraga, en la provincia de Huesca.

**ALMERÍA**

Bajo el liderazgo de Luis Peraza, que cuenta con un equipo de servidores activos y comprometidos.

Actualmente asiste una media de 50 personas, de las cuales, 30 son bautizadas. La singularidad de Almería es el gran número de jóvenes, quizá debido, en parte a la particularidad de que el local es una cafetería.

Damos gracias al Señor porque Luis, después de la extirpación de un riñón, ha evolucionado muy positivamente y ya está al 100% de nuevo. Sabemos de vuestras oraciones y ellos han manifestado su gratitud por acompañarlos en este tiempo de prueba.



Magda y Luis

**BENAHADUX**

Alfonso y Karmen Castelo fueron encomendados por la iglesia de Almería a finales del año pasado. La obra ya había comenzado meses antes, pero fue un acto formal de reconocimiento en el que pudimos estar Jesús Madrid y una servidora. El grupo de Benahadux sigue creciendo.

En la actualidad hay 15 miembros bautizados reuniéndose en el local que se alquiló el año pasado. El proceso de legalización del local está siendo muy tedioso y con muchas dificultades administrativas, así que podemos incluirlo en nuestras oraciones. El grupo de Benahadux mantiene su dinámica de evangelizar la comarca, especialmente a través de actividades con menores. De hecho, en Semana Santa han tenido una actividad especial para menores y, en su gran mayoría, son musulmanes.



**CHICLANA DE LA FRONTERA**



Katherina, Amuy, Mario y Josías

Chiclana y Jerez siguen teniendo sus reuniones en casa, con liderazgo en cada una de ellas.

Hay 18 bautizados, pero hay un grupo de 8 personas que están estudiando la Biblia. También hay un grupo de 14 menores.

Damos las gracias a las iglesias por acompañar a la familia orando por Josías y todo su proceso de intervención y mejora de su mano, después de su accidente. Por la gracia de Dios está evolucionando.

En su última carta de oración, Mario comparte que la movilidad es cada vez mayor, lo que es una noticia de mucho gozo.

Mantienen muchos contactos y ministerios para alcanzar a aquellos que aún no conocen a Jesús. Muchos de ellos han participado en su retiro de Semana Santa y otros participan en el ministerio que están desarrollando con el deporte.

### **FRAGA**

Tuve la alegría de compartir con Víctor Ramírez y la familia el noviembre pasado.

Aunque las personas bautizadas son 15, se reúnen entre 30 y 40 personas, algunos de ellos están siendo acompañados en procesos de pérdidas y orientación matrimonial.

Víctor compagina su trabajo secular como formador con la labor pastoral, además de la familia. Madi y los niños se han adaptado muy bien a la cultura y la situación.

Este próximo mes de mayo celebrarán un evento evangelístico a través de un concierto y el Ayuntamiento les ha concedido las instalaciones oportunas para ello. Es un motivo de oración.

Podemos seguir orando por ellos, como familia y por su ministerio en la zona del Bajo Cinca.



### **HINOJOSA DEL DUQUE**

La familia Herrera Merlo y Fajardo siguen siendo sal y luz en esta zona de los Pedroches, y más allá. Se sigue evangelizando en Cabeza de Buey y Monterrubio en donde hay un grupo de señoras fieles. El grupo de 15 creyentes en Azuaga se ha visto mermado significativamente, pero mantienen estudios bíblicos y discipulado.

El equipo sigue teniendo una presencia muy activa en la sociedad, dentro del asociacionismo y otras entidades culturales, lo que les permite participar en eventos de la localidad de Hinojosa y ser muy intencionales en predicar el evangelio.



## Informe Departamento Evangelización y Misiones DEM



Hinojosa se consolida como Centro de Adaptación cultural para aquellos obreros que vienen a servir a nuestro país. Después de la familia Gómez, que estuvieron entre abril y junio de 2025, este pasado marzo han recibido a la familia Navarro Vega, de Cuba. Estarán en su proceso de adaptación hasta junio, momento en el que se trasladarán a Villanueva del Arzobispo.

En esta Semana Santa tuvieron la oportunidad de vivir un tiempo de convivencia con todas las iglesias FIEIDE de Córdoba

Si Dios lo permite, la Junta del DEM estaremos visitándoles en el próximo mes de mayo. Celebraremos nuestra junta presencial en Hinojosa. Nuestro deseo es ir visitando cada PM para apoyar y conocer mejor el ministerio y la iglesia, como ya hemos hecho en los últimos 2 años, en Fraga y Lugones.



Culto Semana Santa

### **ILLESCAS**

Desde la partida de la familia Pascual, los responsables de este punto de misión son Jairo y Fabián. Hay 13 miembros, de los cuales, 6 son creyentes bautizados que asisten regularmente. En los meses de enero y febrero tuvimos el gozo de recibir



Jaime Ingrid

a la pareja de Jaime e Ingrid, desde Guatemala, que han apoyado la labor pastoral y la congregación se ha entusiasmado por el discipulado.



Grupo Illescas

Antes de regresar a su país, tuvieron el privilegio de celebrar 4 bautismos.

Actualmente, desde la regional centro se está apoyando la labor de predicaciones dominicales, para lo que hemos hecho una agenda de predicaciones. Los dos ancianos de Illescas también participarán en esta rotación.



Bautismos Illescas



Hermano Carlos, de Colmenar Viejo participando en el culto de Illescas

### **LUGONES**

Actualmente hay 13 miembros, de los cuales, 6 son creyentes bautizados que asisten regularmente. Hay un movimiento más o menos continuo de personas Café Minhah

que llegan y se van, debido a la falta de empleo.

La situación del fondo económico de Lugones ha mejorado, pero la realidad es que siguen sin poder asumir la contratación de Miguel, así que, en la actualidad Miguel Roiz continúa pastoreando la congregación de Lugones, aunque ahora de manera bivocacional. Gran parte de 2025 se ha apoyado económicamente desde el fondo de pastores y desde la regional centro, pero ambas ayudas han cesado.



Su compromiso con las misiones sigue activo con el Café Minhah, que celebran cada mes. Es una manera de ser generosos y apoyar la misión.

En 2025 la iglesia de Lugones recibió la visita de Hazel y Montse (marzo), Andrés y Rosalía Elliot, en abril y de la familia Hepfner, en diciembre. Además, tuvieron el privilegio de contar con la presencia del misionero de corto plazo, Josué Zunún, de Guatemala, que apoyó a la iglesia con la alabanza y la predicación y fue de gran estímulo para Miguel y la iglesia durante el mes de mayo.

Agradecemos al Señor porque la salud de Diana también está mejor. Gracias por las oraciones

### **ROQUETAS**

El PM de Roquetas cuenta con 16 personas bautizadas, pero la realidad es que asiste una media de 35 personas semanalmente. Se reúnen en la iglesia alemana de Roquetas.



Están trabajando en edificar la iglesia, acompañar a potenciales líderes y no dejan de ser intencionales a la hora de alcanzar a aquellas personas que aún no han conocido a Jesús. Esta Semana Santa ha sido un evento especial con ese fin.

Para el tiempo de verano celebrarán bautismos de 5 jóvenes a los que están discipulando actualmente.



Antonio González, como ministro de culto del PM, ha pasado a ser obrero de FIEIDE. Antonio y Noemí también visitan cada poco tiempo en punto de misión de Turre y acompañan con predicación. Y ánimo para Noé y la iglesia.

**SALAMANCA**

El equipo formado por Jesús y Damaris junto con Chris y Diana es sólido y funciona a la perfección. En Salamanca hay 30 bautizados, pero la asistencia es mayor, alrededor de 45 personas. La dinámica de grupos pequeños en hogar sigue fortaleciéndose, al igual que el trabajo evangelístico en algunos barrios de Salamanca y en el pueblo cercano de Carbajosa de la Sagrada. Este año, en nuestro Congreso tendremos la participación de su liderazgo al compartir la experiencia de crecimiento desde un punto de misión.



Familia Yanke

Familia Gil Cárcamo

**TURRE**

Noe Hernández se constituyó como ministro de culto de FIEIDE en Turre en octubre de 2025. Con la colaboración de AM y las ofrendas de la congregación ha sido posible dar este paso. Tanto Dominik Seeger como una servidora tuvimos el placer de visitarles en mayo de 2025 para iniciar este proceso. Actualmente Turre cuenta con una congregación de 16 bautizados, pero la asistencia ronda los 20-25, algunos de ellos de pueblos cercanos a la localidad. La dinámica que están siguiendo también incluye los grupos en hogares, lo que permite que alcancen otros pueblos, y no solo la localidad turreña.



El énfasis desde el DEM para nuestros puntos de misión es la familia (unidad y acompañamiento), así como la alineación con la visión de crecimiento de nuestra federación, de ahí que hayamos puesto mucho interés en los dos eventos que os compartimos a continuación:

### Retiro de Puntos de Misión

Este 2025 también hemos podido celebrar el Primer Retiro de PM. Fue tiempo en el que trabajar la unidad, sentimiento de pertenencia y familia. Con la participación de 35 personas (8 niños y 27 adultos), el enfoque fue hacia una misma visión de crecimiento y acompañamiento, partiendo del nuevo reglamento de Puntos de Misión. Nos acompañó Steffen Weil, director europeo de Allianz Mission. Todos, con un entusiasmo latente por el siguiente retiro que celebraremos el próximo mes de octubre.



### Capacitación



Un primer momento formativo, relacionado con el levantamiento de fondos.

Tuvimos el placer de contar con Susana Blanco, formadora de nuestra Escuela de Teología y experta en este tema.

También desarrollamos la primera sesión de trabajo con los mentores de los PM. Este es un nuevo perfil que surge fruto de la planificación estratégica de nuestro departamento, en donde queda claro la necesidad de acompañamiento, seguimiento y rendición de cuentas de los PM.

## CAMPAÑA DE EVANGELIZACIÓN



Acompañamos a la iglesia de Tarragona en las actividades evangelísticas de la semana del 27 de agosto al 7 de septiembre.

El grupo del DEM que participó de Luz en el camino 25 fueron dos matrimonios que forman parte del equipo de colaboradores: Israel Rodríguez y Rut Raposo, misioneros del DEM en Granada, y el matrimonio Hepfner, misioneros en Valladolid.

Desde el DEM hemos podido capacitar en evangelismo pertinente, barreras para el evangelismo, adoración y oración en la evangelización.

La valoración del liderazgo de Tarragona con respecto a la participación y calidad del equipo y pertinencia de la capacitación ha sido extraordinaria. El nivel de satisfacción muy alto y con entusiasmo por continuar en la labor evangelística.

El último domingo visitaron la iglesia 4 familias, fruto del contacto de la semana y varios niños de la Escuela Dominical. Algo muy bonito es que, a raíz de todas las actividades que se desarrollaron en la calle, se reactivaron los grupos de Coro y de Mimo en la iglesia y el liderazgo de los jóvenes se mostraba muy agradecido por la implicación del grupo de adolescentes en todas las

actividades, algo que no quieren perder.

Algo muy bonito fue escuchar a algún líder decirme: “Estoy asombrado porque no pensaba que el DEM podía ayudarnos tanto. Yo pensaba que estaba más orientado a nuevas obras o pequeñas iglesias, pero me he dado cuenta de cuánto puede ayudar a cualquier iglesia y de la necesidad de que todas las iglesias puedan saber esto y aprovecharlo”

## VIAJES MISIONEROS

Se han podido desarrollar los cuatro viajes planificados y han sido de gran bendición, tanto para todas las personas que hemos participado como para las personas y ministerios que nos han recibido.

**COLOMBIA.** Ha sido el primer año.

De la mano de la misión Misincol y bajo el liderazgo de Hugo Solorza y Diana Viera hemos podido visitar y apoyar la labor de capacitación teológica de algunas comunidades cacua y cubeos, en la zona del Vaupés.

País	Fecha	Coste
COLOMBIA	22 JUN - 7 JUL	1700€
ALBANIA	20 JUL - 1 AGO 17-30 AGO	800€
SENEGAL	28 NOV - 6 DIC	850€
CUBA	19 AGO - 2 SEP	1600€

## Informe Departamento Evangelización y Misiones DEM

Fue retador compartir con la población de Golondrinas, Wasai y Wucará, ya que su cultura, idiosincrasia y entendimiento del evangelio es muy diferente al europeo, lo que nos sacó de nuestra zona de confort. El aprendizaje ha sido lo mejor de este tiempo.

El equipo fue pequeño, pero ha funcionado perfectamente y hemos podido desarrollar todo lo planificado exitosamente, Gracias a Dios.



### **ALBANIA**

Un ministerio con el que estamos comprometidos desde hace años y al que estamos enviando equipos para apoyar el ministerio del centro de campamentos Edén Park.

Este año lideró el equipo nuestros misioneros Albin Villareal. Participaron dos hermanas más.

Resaltar que la labor logística y de mantenimiento con la que colaboramos en este ministerio es bastante pesada y dura, pero es una bendición ver cómo, cada año, decenas de menores vulnerables y rechazados en su sociedad, escuchan el evangelio y son sacudidos por el amor de Jesús.

Nuestra misión es liberar del trabajo práctico al equipo de Edén Park para que pueda dedicarse a esa labor.

La organización que dirige este ministerio también cuenta con un centro de atención integral a familias vulnerables en la capital, Tirana. Para los siguientes años, deseamos ampliar la colaboración enviando profesionales cualificados a este centro y ofrecer una posibilidad de voluntariado profesional a los miembros de nuestras iglesias, especialmente a los jóvenes. Podéis tenerlo en cuenta para orientar a esos jóvenes de vuestras iglesias que demuestran un llamado especial y desean dedicar tiempo de sus vacaciones o algunos meses en una obra misionera.



### **SENEGAL**

En este tercer año de colaboración hemos tenido el privilegio de seguir aportando a este ministerio con el que tenemos un compromiso a largo plazo. Hemos invertido parte del tiempo en el mantenimiento del dispensario, al que también hemos llevado medicación y material médico donado por las iglesias, clases de español para los menores de la Escuela Infantil “Petit Grenier”, y, por supuesto, capacitación en la Iglesia de Tambacounda.

Hemos sido un grupo de nueve voluntarios y pudimos cumplir con nuestros objetivos. También llevamos la ofrenda de nuestras iglesias, recogida en el Día de Misiones. Los hermanos Tito y Nancy siempre se muestran agradecidos con nuestra colaboración y presencia y nos reciben con lo mejor que pueden ofrecer. De hecho, su casa es la sede de recepción y alojamiento.



### **CUBA**

De la mano de nuestro hermano Esteban Neufeld, de la misión de Canadá, este año 2025 hemos regresado a Cuba para apoyar a nuestros hermanos de las iglesias de Pinos nuevos, nuestras homólogas en la isla. Hemos podido colaborar en los campamentos de familias desarrollados en el centro de los Pinos, pero también hemos podido conocer la realidad de algunas iglesias de la comarca, su pasión por compartir el evangelio y su deseo de cubrir las necesidades de sus comunidades.



Visitamos la iglesia de Perico, con la que mantenemos un estrecho vínculo de amor y apoyo, participamos en algunas actividades con niños, jóvenes, mujeres y mayores. Un tiempo de mucha bendición para el equipo y para la iglesia.

La realidad que hemos podido experimentar es tan dura o más como la que vemos en las noticias: cortes de luz sin fin, desabastecimiento de agua, de alimentos, de medicamentos y de productos sanitarios, de gasoil... es una situación indigna, agobiante y estresante, pero la iglesia sigue fortalecida en el gozo del Señor, con su visión en la extensión del evangelio y trabajando por ello. No dejemos de orar por nuestros hermanos, iglesias.

Los viajes de 2026 ya están marchando, os dejo con el cartel promocional de 2026 para que podáis animaros y empezar a orar.

Como el año pasado, la ofrenda del Día de Misiones irá destinada a bendecir estos ministerios, proyectos y obreros.

Aprovecho para agradecer, de nuevo la ofrenda de 2025; ha redundado en muchísima bendición.

Os animo a que podáis planificar la de este año 2026 y motivéis a cada iglesia a la generosidad.



### **RECLUTAMIENTO Y MOVIMIENTO DE OBREROS.**

#### **Aníbal Nicolalde.**

El proceso de su reincorporación a FIEIDE sigue adelante, pero se tendrá que postponer al primer trimestre de 2027 por problemas de salud de la madre de Marlene. Esta información se ha recibido en esta última semana, en una reunión con el liderazgo de Suecia y Ecuador.

#### **Familia Hefner.**

Ahora mismo estamos en un tiempo de valoración de nuevo ministerio

La idea es trabajar en la extensión del evangelio en la comarca, en pueblos en los que actualmente no hay presencia de iglesia ni testimonio conocido. En breve se tomará una decisión definitiva.



**Familia Puche Vera.**

Israel y Bianca siguen en Denia. Actualmente, colaborando con la iglesia de nuestra familia FIEIDE y apoyando a David Labios en la edificación de la iglesia. Noemi sigue creciendo y dando muchas alegrías a sus papás.

Gracias a Dios, están en un proceso de incorporación en la iglesia de Cunit. Si todo sigue lo planificado, después del verano se trasladarán a vivir a la ciudad para empezar la labor de la mano del pastor de la iglesia, Francisco José Serrano



**Familia Gómez.**



Juan y Gabriela siguen su proceso para ser obreros de la misión TEAM

Su llamado para plantación de iglesias en las zonas menos alcanzadas de España se consolidó tras su tiempo en Hinojosa del Duque, conociendo la obra y colaborando con la familia Herrera y Fajardo.

La pequeña Melanie sigue creciendo sana y feliz.

**Familia Navarro Vega.**

Nuestros hermanos Luis y Zulema, junto con sus tres hijos, Luis Alejandro, Kamilia y Miguel Ángel, ya están en España. Van a hacer su tiempo de adaptación en Hinojosa, junto con el equipo y bajo el liderazgo de Hazel Herrera. Tendrán la capacitación de adaptación cultural junto con Pedro Arbalat y, a partir del mes de julio se incorporarán al pastorado de las iglesias de Villanueva del Arzobispo, Santisteban del Puerto y Aldea Hermosa de Montizón, de la comarca de Jaén-Norte.

Agradecemos todas las oraciones que se han elevado para bendecir a esta preciosa familia.





**Familia Flores.** Acabamos de comenzar el proceso de reclutamiento de esta familia de Honduras. Su llamado por España se consolida en un deseo de servir en nuestra federación como pastores.

Óscar y Nubia, junto a su hija Ileana, de 17 años, serían un refuerzo para nuestras iglesias.

Por ahora, todo sigue su procedimiento normal y vamos dando los pasos necesarios para valorar su idoneidad.

**Albin Vilareal y Patricio Chío.** La pareja formada por Albin y Patricia dejarán de pertenecer a nuestra federación el próximo 31 de abril. La junta del DEM ha tomado esta decisión después de que su ministerio en la iglesia de Vícar no se vaya a seguir desarrollando. Nuestros hermanos continuarán sirviendo en Vícar, especialmente en el área pedagógica y formativa de población musulmana, pero de la mano de otra entidad externa a FIEIDE. Deseamos que su ministerio sea fructífero y que Dios les bendiga en esta nueva etapa de su vida.



### **RELACIONES CON LAS ENTIDADES COLABORADORAS**

En la actualidad, nuestra federación cuenta con 30 Acuerdos de Colaboración.

- **Allianz Mission.**

Mantenemos nuestras reuniones y colaboración estrecha AM-FIEIDE (formado por Steffen Weill, Dominik Seeger y Hazel Herrera, Eva Vera)

Steffen fue el ponente principal en el retiro de Puntos de Misión que celebraremos en octubre.

- **Equmeniakyrkan/Uniting Church in Sweden (UCS).**

En relación con la Misión Sueca, su compromiso con España igualmente ha ido en aumento desde que la hermana Cecilie Larsen ha ocupado el liderazgo en el departamento de misiones. Han sido varios los viajes que ella ha hecho a España para conocer más de cerca algunos de nuestros proyectos.





Manifiestan un interés especial por los lugares menos evangelizados de nuestra España, en donde FIEIDE tiene presencia, con Puntos de Misión o iglesias, lo que se alinea pertinentemente con la visión de nuestro departamento y federación.

La visita del grupo de la UCS, para seguir conociendo el desarrollo de la obra en Talavera de

la Reina e Hinojosa del Duque se desarrolló sin incidencias, salvo que llegaron a Madrid el día del apagón y dificultó su llegada a Hinojosa. Por lo demás, fue un tiempo especial en el que se siguió fortaleciendo los lazos de amistad y colaboración.



Fruto de esta nueva visita fue la invitación a nuestros hermanos Fajardo para participar en su Conferencia de Invierno, en Suecia y compartir sobre la plantación de iglesias en las zonas menos alcanzadas.

Gracias a la colaboración entre UCS, FIEIDE y la Iglesia del Pacto en Ecuador, nuestra federación tendrá el privilegio y bendición de recibir a Anibal y Marlene Nicolalde como obreros en la Iglesia de

Medina. Anibal y Marlene nos visitaron en mayo-junio, participando en el curso de Orientación Misionera y pasando unos días en Medina del Campo. Aunque estaba prevista su incorporación en el primer trimestre del año, por problemas familiares, se tendrá que retrasar al primer trimestre de 2027.

- **CIPE Confraternidad de Iglesias del Pacto Evangélico.**

Fruto de este acuerdo, hemos recibido al joven misionero Samuel Jurado para una experiencia transcultural.



Estará colaborando con las iglesias de la comarca norte de Jaén desde el 25 de marzo hasta el 25 de junio. El propósito de estas actuaciones es afianzar el llamado de los jóvenes, después de un proceso que comienza con experiencias misioneras en su país, en países cercanos y, en último lugar, en misión transcultural. Es una bendición recibir el apoyo de estas personas, que aman nuestro país y pueden bendecir y edificar las iglesias de nuestra familia federativa.

### **PLANIFICACIÓN ESTRATÉGICA**

Este año hemos avanzado menos de lo esperado en el documento marco de planificación, pero hemos mantenido varias reuniones vía zoom con el hermano Alejandro, de Guatemala, que está acompañándonos en este proceso, bajo la guía de Rafa Montagud.

Si hemos podido implementar varios objetivos planteados como la mentoría de los puntos de misión, el enfoque en la comunicación con las iglesias, el acercamiento al liderazgo y ministerios de evangelización y misiones de las iglesias (en lo que estamos trabajando a partir de las regionales) y la capacitación en temas concretos relacionados con la misión.

### **PROYECTO DE PLANTACION DE IGLESIAS**

Seguimos trabajando en el proceso de investigación y documentación.

Se han tenido tres reuniones con Francisco Mira, Rubén Miyar, Hazel Herrera, Pedro Arbalat y una servidora para ir acompañando la evolución del avance.

Los siguientes pasos han sido:

- Empezar conversaciones y procedimientos con la EET en el área de capacitación de obreros. Hemos tenido dos reuniones con Andrés Reid para ir trabajando el alineamiento de objetivos y preparar el camino.
- Capacitación de perfiles nuevos asociados a puntos de misión y plantación de iglesias. Ya se ha hecho la primera capacitación de mentores de PM.
- Terminar la investigación sobre las iglesias en España.
- Terminar la investigación sobre FIEIDE. La encuesta que se envió al liderazgo y posteriormente al resto de la iglesia. No hemos podido llegar al objetivo deseado de 1000 encuestas, pero hemos obtenido un número válido para la media. Esto nos permitirá tener una imagen bastante real de la realidad de nuestra federación.
- Asistir al encuentro de IFFEC, Joinning Hands, sobre Plantación de Iglesias. La colaboración con IFFEC fortalece nuestra visión y, en esta ocasión, hemos tenido la oportunidad de compartir con los asistentes acerca de nuestra meta de multiplicación.

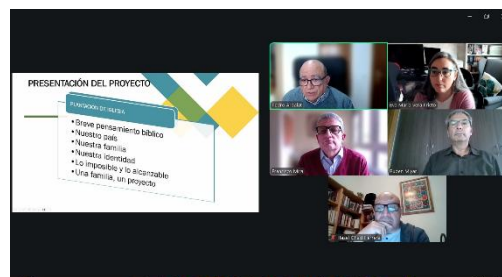

En este Congreso tendremos la presentación de la visión de plantación de iglesias, de la mano de Pedro Arbalat. Por otro lado, regalaremos la segunda entrega de Brotes Nuevos

### **IFFEC Y JOINING HANDS**

En marzo Pedro Arbalat y una servidora hemos participado del evento de Joinning Hands. Ya es el cuarto encuentro realizado exclusivamente para colaborar en el ámbito de la plantación de iglesias, fortaleciendo los lazos a través del compartir experiencias.

La próxima Asamblea Nacional de IFFEC de 2026 se celebrará en Nairobi, a la que asistiremos Rubén Miyar, Pedro Arbalat (como integrante de la comisión de misiones de IFFEC) y una servidora, si Dios lo permite.



**RECAUDACIÓN DE FONDOS PARA PROYECTOS**

**Fondos finalistas.-**

<b>AYUDAS – FONDOS FINALISTAS</b>	<b>CANTIDADES</b>
CUBA	825,62€
PLANTACION IGLESIAS	8435,58
SENEGAL	7725,56€
AMAZONAS	4943,71€
ECUADOR	4652,85€
MACEDONIA	680,00€
SIRIA-TURQUÍA	2.663,43€
INDIA	3.009,10€
UCRANIA	2813,01€
MARRUECOS	335,22€
<b>TOTAL, FONDOS FINALISTAS</b>	<b>36084,08€</b>

**Ayudas enviadas el año 2025.-**

<b>PAÍS</b>	<b>AYUDAS PARA:</b>	<b>CANTIDADES</b>
CUBA	APOYO CENTRO INFANTIL, CAMPAMENTOS, IGLESIAS	6000,00€
ALBANIA	DIA DE MISIONES-ARREGLO CENTRO	3016,35€
COLOMBIA	PROYECTO CENTRO CAPACITACIÓN	5016,35€
SENEGAL	DÍA DE MISIONES Y DONACIONES PERSONALES	7446,33 €
MARRUECOS	APOYO LIBRERIA	1800,00€
UCRANIA	AYUDA IGLESIAS	4000,00€
VENEZUELA	PROYECTO AMAZONAS	4250,00€
<b>TOTAL</b>		<b>31.519,03€</b>

### **INVITADOS A LA ASAMBLEA/CONGRESO**

En esta ocasión tendremos como invitados especiales a:

- Thomas Shech, director de Allianz Mission.
- Mervyn Scott, representando a la Irish Baptist Church. Mervyn es de la casa porque nos acompaña cada año.
- Steve Neufel, director de la misión de Canadá

### **IMPRESIONES DE FUTURO**

Me emociona pensar en todo lo que está por venir. Al cerrar un año y dar comienzo a otro, siempre surgen expectativas, deseos, propósitos y planes. Es lo mas natural y humano.

Estoy aprendiendo a canalizar todas esas opciones espiritualmente, teniendo en cuenta que se trata de la misión de Dios en la que podemos y somos llamados a colaborar, que los planes ya están diseñados por el creador y solo necesito estar atenta para entender cuáles son y cómo se desarrollan, que los deseos que puedan surgir de un corazón inclinado a Dios y a su gloria son puestos por el Señor en nuestros corazones y que las expectativas pueden verse truncadas, pero no así la presencia y providencia de Dios.

La unidad es un bien mayor entre el pueblo de Dios y es algo a lo que todos somos llamados. Estoy convencida de que estamos caminando cada día más y mejor hacia una familia fuerte y un cuerpo unido que se ayuda, se apoya, se acompaña y se reta.

El crecimiento, por su parte, es un factor que identifica un cuerpo sano y una familia sólida. Como cuerpo y familia es a lo que estamos llamados y es en lo que estamos poniendo todo nuestro anhelo y visión.

Unidad y crecimiento requieren de algo básico, la oración. Es lo que no podemos dejar de hacer nunca.

Yo veo una familia perseverando en la unidad y creciendo continuamente

SOMOS FIEIDE

SOMOS FAMILIA

**Eva María Vera Prieto**

# Informe Escuela Evangélica de Teología

## Introducción

Tenemos que empezar el informe de este año con palabras de gratitud al Señor. Los últimos doce meses han sido un tiempo de grandes esfuerzos para poder mantener el ritmo de despliegue del nuevo Programa online de Estudios Superiores en Teología dado que no hemos tenido cubierto el cargo de **Decano Académico**. Esta figura forma y acompaña a los profesores en su proceso de creación de nuevas asignaturas y asegura la calidad académica de las propuestas formativas. Como es sabido requiere de titulación superior en teología y por ello como Rector he tenido que asumir esta responsabilidad hasta que no lo tengamos cubierto. Estoy muy agradecido a todo el Equipo Coordinador de la Escuela que me han ayudado repartiendo diversas responsabilidades y facetas del ministerio. Sin ellos no habría sido posible seguir adelante, o al menos no al ritmo que habíamos programado.

Volver a presentar informe a la Asamblea General de la Federación nos da la oportunidad, pues, de pararnos y ver que el Señor nos ha ayudado; dicho lo cual, la intensidad de la sobrecarga de trabajo no se podría soportar mucho tiempo más y empezamos a notar los efectos de mantener este ritmo de trabajo durante ya año y medio. Mirando al futuro, en nuestra planificación no intentaremos mantener este ritmo de creación de nuevas asignaturas en el año académico 2026-27. Pero pedimos por favor a todos cuantos reciban este informe que intercedan de forma muy concreta ante el Señor que Él llame a la persona indicada para asumir este puesto tan importante en su obra.

## Nuevas asignaturas

Como ya hemos comentado hemos seguido con un ritmo muy elevado de creación de nuevas asignaturas. A las 20 creadas en el año académico 2024-25 hemos sumado otras 11 asignaturas este año:

*Panorama misional del Antiguo Testamento I y II (Andrés Reid)*

*Panorama misional del Nuevo Testamento (Isaac Ruiz)*

*Evangelización en una sociedad secular (Estarlin Almarante)*

*Alabanza: teología y práctica (Jonathan Skipper)*

*Historia del Protestantismo Español en su contexto (Lara Meinke)*

*Cristología: por qué Jesús es único (Matt Leighton)*

*Eclesiología: el pueblo de Dios (Francisco Portillo)*

*Liderar: servir en equipo (David Gilkinson)*

*Predicación expositiva: declarar la palabra de Dios (Andrés Reid)*

*1 Corintios: cuestiones relevantes de iglesia (Juan Parras)*

Notemos que en los 12 meses posteriores a este congreso con su temática de multiplicación de iglesias la EET oferta las asignaturas nuevas de *Evangelizar en una sociedad secular* y de *Plantación de iglesias* (con profesor Hazel Herrera, programada esta asignatura para enero 2027). Nos alegra aportar de forma integrada a los objetivos que hemos consensuado entre todos para la FIEIDE para los próximos años.

Solo nos faltan dos asignaturas para tener completado el primer nivel y es posible que en el Congreso del próximo año 2027 ya pudiéramos tener los primeros estudiantes que recibieran el título de Certificado de Estudios Ministeriales Evangélicos.

Quisiera reflejar mi gratitud a personas que trabajan lejos del foco de la atención pública. En la revisión de propuestas de profesores y luego en el montaje de las asignaturas hemos contado con la ayuda de una hermana en El Salvador, Karla Rodríguez, y desde Costa Rica de Maureen Durán. En el caso de esta última llevaba ya once años ayudándonos, pero para ambas diversas circunstancias han llevado a que no puedan prolongar más su colaboración. Sirvan estas líneas para reflejar nuestra gratitud por toda su ayuda. Seguimos agradecidos por la ayuda de Enrique Solana revisando propuestas, y en el montaje el gran trabajo que hace Isaías Rodríguez en nuestra plataforma Moodle, muchas veces teniendo que trabajar en marcos de tiempo demasiado reducidos. ¡Muchas gracias!

Iniciamos el trimestre de invierno con 47 estudiantes activos en 9 asignaturas online incluyendo Prácticas ministeriales. Se ha abierto ahora la posibilidad de convalidar horas invertidas en ministerios en los meses de verano (como por ejemplo viajes misioneros).

### Inteligencia Artificial

Se invirtió bastante tiempo en estudiar, consensuar y redactar una nueva política y procedimientos en cuanto a la IA. Resumiendo mucho, podemos decir que esta política permite su uso para la corrección ortográfica y gramatical y la búsqueda de fuentes de información, pero lo sigue prohibiendo para la generación de contenidos, trabajos etc. Esto es porque toda herramienta que ofrece la posibilidad de no tener que pensar conlleva la no retención de lo generado y cortocircuita cualquier proceso de transformación espiritual que se podría haber generado en base a la renovación de la mente en ese proceso (Rom 12:1-2). Pero no vemos razón de prohibir, sino alentar, su uso para tareas mecánicas. Se formó a los profesores y la implementación de la política está yendo bien.

### Programa Dual

A fecha de escritura está convocada el Tribunal que examinará el Trabajo Final de dos candidatos que de aprobar recibirían su título en este Congreso:

**Juan Pablo López Bernal** (ya ordenado pastor de la Iglesia Cristiana Evangélica del Sur)

**Pedro José Ruiz Ortiz** (de la Iglesia Bíblica Cristiana Evangélica de Adeje)

Con ellos después de 5 promociones ya serían 7 pastores-en-formación que habrán completado el programa, y de ellos 6 ya están en el ministerio pastoral. Nos alegra enormemente esta contribución que se está haciendo a la salud, estabilidad y desarrollo de las iglesias de la Federación, ¡y seguimos!

El pasado septiembre empezó el Programa Dual Jairo Sanchis sirviendo en la Iglesia Cristiana Evangélica de Les Roquetes-Sant Pere de Ribes, provincia de Barcelona. Tenemos además dos solicitudes firmes para entrar en septiembre 2026.



Todo ello sigue suponiendo un reto económico significativo ya que antes de admitir cualquier candidato debemos tener promesas firmes de donativos para cubrir durante tres años el 25% del salario mínimo interprofesional. Estamos muy agradecidos al Señor de que en el transcurso del 2025 recibimos varias ayudas económicas significativas y sobre todo el compromiso de la Misión Bautista Irlandesa de un nuevo ciclo de apoyo de 10.000 € al año entre los años 2026-2029. Sumando todos sus apoyos en estos años (sin contar el salario del rector) esta misión habrá contribuido un total de 57.000 € al Programa Dual. Pero hay que seguir rellenando el fondo. En ese ámbito informamos de dos novedades que nos pueden ayudar a progresar hacia la auto-sostenibilidad de este programa.

La primera es el compromiso posterior de las iglesias FIEIDE que entran en el programa. Ahora consta en la web de la EET lo siguiente. “Una vez completado el programa, se espera que la iglesia FIEIDE que haya recibido ayudas o becas incluya en su presupuesto anual, durante un período de tres años, un donativo al fondo del Programa Dual, con el fin de contribuir a la formación de nuevos pastores”.

La segunda iniciativa ha sido a sugerencia de David López, pastor en Premiá de Mar, (y graduado él mismo del Programa Dual). Él propuso que una iglesia pudiera “apadrinar” a un pastor-en-formación que se está formando en otra iglesia y tener un vínculo de relación y comunicación con él. Habiendo hecho algunas aclaraciones para evitar cualquier difuminación o confusión en cuanto al papel del pastor-mentor, ha parecido bien a la Junta Directiva de la EET también aprobar esta fórmula de “apadrinamiento” cuando una iglesia pueda cubrir todo lo que la EET necesita para admitir un nuevo pastor-en-formación (lo que actualmente son 6.500 euros durante cada uno de los 3 años); y “co-apadrinamiento” cuando dos iglesias lo comparten. Agradecemos mucho que las iglesias puedan meditar estas opciones.

### **Primer informe SER del Sistema General Interno de Calidad**

Lara Meinke, nuestra Coordinadora de Calidad y Acreditación, presentó a la Junta Directiva de la EET en su reunión de septiembre el primer auto-examen de calidad de nuestra historia. El trabajo previo para llegar a este punto es inmenso, primero en la creación del propio sistema de calidad con su manual de 40 páginas, el impulsar y coordinar el funcionamiento de la nueva comisión de calidad, la creación de las herramientas, el recoger datos de estudiantes, profesores, mentores, staff, etc. etc. El feliz resultado de todo ello fue ver ahora por escrito que en todas estas evaluaciones nunca se baja de una nota media de un 9 por parte de todos los “usuarios” de la Escuela. Me ha llamado mucho la atención de que con los pocos recursos con los que contamos estemos pudiendo ofrecer un servicio que, distando mucho de ser perfecto, sin embargo, es valorado de forma tan positiva por quienes la conocen. Lara seguirá añadiendo muchas nuevas áreas que tenemos que documentar y evaluar, una importante es en toda el área de Recursos Humanos. Pero seguimos avanzando, es verdad con paso más lento de lo que quisiéramos, pero sin embargo avanzamos sin pausa hacia esa meta del sello de calidad externo.

### **PPS**

Preparados Para Servir sigue siendo una herramienta útil de formación básica para distintas iglesias. Suelen haber unas 15 o 20 que tienen grupos en primer o segundo año del curso.

Ya en el Congreso del año pasado agradecemos los años de servicio de Manel Rodríguez como Coordinador de este programa. En nuestra planificación contábamos con la posibilidad de tener ya un nuevo Coordinador que para estas fechas ya estará funcionando en una primera etapa de prueba. Desgraciadamente estos planes se han visto truncados.

De momento estamos muy agradecidos a Manel Rodríguez que sigue ayudándonos puntualmente con la formación de nuevos tutores y algunas entregas de diplomas. En otros casos lo cubriremos otros miembros del Equipo Coordinador hasta que tengamos quien se ocupe de este programa. No es un cargo que requiera mucha inversión de tiempo, pero sí de disponibilidad para viajar para hacer entregas de diplomas en las iglesias (normalmente en domingo) que completen el programa, que actualmente pueden ser 7 o 8 al año.

### **Nuevas iniciativas de formación en colaboración con el DEM**

He mantenido varias reuniones con Eva Vera, la Coordinadora del DEM y con Pedro Arbalat para trabajar sobre las propuestas para nuevas iniciativas de formación en las áreas de evangelización y plantación de iglesias dentro del marco de la nueva visión global para FIEIDE. Se me ha pedido que trabaje un

currículo para el equivalente a un Programa Dual en Plantación de Iglesias. También hemos desempolvado *Preparados para la misión*, una propuesta de formación sencilla similar a PPS que se empezó a trabajar en el año 2.016 pero que ha estado estancado desde entonces.

### **Prolongación de interinidad de tesorera en la JD EET**

Mechi Barrachina nos ha pedido que alarguemos durante el 2026 el que ella se ocupe de las tareas de Tesorero en la Junta Directiva EET hasta que se haya asentado bien como Tesorera FIEIDE y darle tiempo a ella misma para formar su propio criterio sobre la conveniencia o no de que la misma persona ostente los dos cargos (Tesorero FIEIDE y Tesorero EET). Por ello seguimos sin hacer una propuesta a la Asamblea General 2026 de nuevo tesorero EET, cubriendo de momento la vacante Mechi. Para la AG 2027 llegará una propuesta o bien de que se le nombre definitivamente a ella para ocupar simultáneamente los 2 cargos o sumar a otra persona a la JDEET para realizar el cargo de tesorero de la Escuela.

### **Situación general económica FIEIDE**

La situación económica general FIEIDE ha pesado mucho estos meses, generando mucha preocupación y requiriendo mucha inversión de mi propio tiempo investigando y trazando la evolución de diversas cuentas y fondos en años pasados. Estoy muy agradecido por la actitud y la ayuda de Mechi en cuanto a estas complejas cuestiones económicas de la situación global FIEIDE y cómo estas pudieran repercutir sobre la EET. Agradezco mucho también el claro compromiso de que se respetarán los Fondos finalistas de la EET cuidadosamente nutridas a lo largo de años a base de donativos dirigidos de diferentes individuos, misiones y federaciones. Gracias a Dios que parece que empezamos a salir de este tiempo de tanta preocupación.

### **Conclusión**

La Junta Directiva de la EET ha tenido a bien presentar a la Junta Nacional y ahora a la Asamblea General FIEIDE mi renovación como Rector de la EET. Esto me da la oportunidad después de 12 años en el cargo de poner por escrito mi agradecimiento, primero al Señor, por, como dijo Pablo, a pesar de ser el primero de los pecadores, haberme tenido por fiel, poniéndome en el ministerio. Gratitud en segundo lugar a las Juntas de la Escuela y de la FIEIDE por haberme invitado a ejercer este ministerio y a las iglesias de la FIEIDE por vuestro respaldo y apoyo. En tercer lugar, al Equipo Coordinador de la EET: Ricard Bardés (Prog. Dual), Susana Blanco, (Decana de Estudiantes), Flor Jorge (Admisiones), Lara Meinke (Calidad y Acreditación) y hasta ahora Manel Rodríguez (PPS). Pero luego hay muchas más personas, voluntarias como Joana Delacruz que ayuda en la sede, y todo el enorme equipo que trabajamos juntos porque al final esto incluye a todos los profesores, mentores, tutores de PPS, pastores et. No quiero dejar sin mencionar a la Misión Bautista Irlandesa que como expresión de la comunión en la obra del Señor no solamente provee de buena parte del sostén económico necesario para mi salario, sino que también levanta oración incesante por España y por las iglesias de la FIEIDE. Y tengo siempre que reconocer el silencioso e invisible apoyo de mi esposa Ruth cuyo propio ministerio de evangelización y discipulado no es tan público y que me es de constante ánimo y fortaleza.

Estos últimos doce meses han sido los de más desgaste por la carencia de Decano Académico. Esto es una necesidad muy importante que al final puede necesitar de un esfuerzo económico importante para poder hacer posible que alguien lo asuma.

Pero aún en esa ausencia si la Asamblea General tiene a bien ratificarme en este cargo será un privilegio seguir sirviéndoos. Sigo igual de convencido de que, aunque las iglesias evangélicas en España tienen muchas necesidades diversas, la mayor de todas es el conocimiento del Señor y que esto viene mediado por el conocimiento de su palabra y de sus implicaciones para la sociedad actual.

Esto es justamente lo que encontramos en la misma palabra si le preguntásemos a ella ¿cuál es nuestra mayor necesidad? “Misericordia quiero, y no sacrificio, y conocimiento de Dios más que holocaustos” dijo Dios por medio de Oseas (6:6). Y Pablo escribiendo a una iglesia que ya daba fruto dice: “Por lo cual también nosotros... no cesamos de pedir que seáis llenos del conocimiento de su voluntad en toda sabiduría e inteligencia espiritual, para que andéis como es digno del Señor, agradándole en todo, llevando fruto en toda buena obra, y creciendo en el conocimiento de Dios” (Col 1:9-10).

Confío pues, en que si estamos haciendo lo que Él quiere que hagamos, tiene que suplir Él los medios tanto económicos como humanos para llevarlo a cabo, Pero por favor, uníos en oración con nosotros a este fin. “Por esto trabajamos y nos esforzamos, porque hemos puesto nuestra esperanza en el Dios vivo, que es el Salvador de todos los hombres, especialmente de los creyentes” (1 Tim 4:10).

A handwritten signature in cursive script that reads "A Reid". The signature is written in black ink on a white background.

## Informe Departamento de Mujeres FIEIDE

Agradecida a Dios por la oportunidad que me da de seguir sirviéndole a través de este ministerio, seguimos enfocadas en cumplir con la Misión que el Señor nos ha encomendado en Mateo 28:19-20, ganar otras mujeres para Cristo y ser parte de su crecimiento espiritual.

**Junta Directiva del DMF:** Coordinadora: Dulce Borrero – Secretaria: Salud Perejón – Tesorera: Ángela Rodríguez – Vocales: Ana Ekizián y Ovidia Casado.

A continuación les presento el trabajo que cada Junta Regional desarrolló desde mayo 2025 hasta marzo 2026, toda la gloria y toda la honra sean para nuestro Padre Celestial.

### Regional de Andalucía

**JUNTA REGIONAL:** Coordinadora: Salud Perejón - Secretaria: Ma Dolores Cuadrado Padilla - Tesorera: Rosario Fuentes Ramírez - Vocales: Miriam Gómez Parra, Lusi Fernández Cortés, Mari Luz Deviez García y Josefa Serrano García

### Actividades realizadas de mayo 2025 a febrero 2026

**El 20/09/25:** se realizó el primer “Encuentro de Mujeres FIEIDE Andalucía” a través de la plataforma zoom: Eva Vera llevó la predicación “Sueños Imposibles”. Asistieron 60 mujeres aproximadamente y la evolución fue positiva.

Iglesias participantes en este primer encuentro: La Puebla del Río (Sevilla), Coria del Río (Sevilla), Utrera (Sevilla), Sanlúcar de Barrameda (Cádiz), “Cristo Vive” - (Guadalajara), Cabra (Córdoba), Torre del Campo (Jaén), Torredonjimeno (Jaén), Almería, Hinojosa del Duque. También contamos con asistencia de Lara Meinke y la Coordinadora Nacional Dulce Borrero.

**14 al 16/11/25:** “Retiro de Mujeres FIEIDE Andalucía” en el hotel Las Palmeras en Fuengirola.



La ponente fue Ester Martínez con el tema: “La gestión de las emociones en el agotamiento”. Asistieron 198 mujeres entre creyentes y no creyentes

**13/12/25:** reunión del Consejo Regional de Mujeres (CRMF) para la elección de la nueva Junta Regional 2026 – 2028.

**14/03/26:** Encuentro de Mujeres FIEIDE Andalucía en la Iglesia Cristiana Evangélica de Utrera, la ponente fue Montse Merlo, con el tema: “Descansando en su Gracia pues soy Poema de Dios”. Asistieron 54 mujeres.



**14/03/26** : Encuentro de Mujeres FIEIDE Andalucía en la Iglesia Cristiana Evangélica Life Point en Almería. El tema fue “Yo soy quien tú dices que soy”, la ponente fue Magdalena de Peraza. Asistieron 37 mujeres.



#### **PRÓXIMOS EVENTOS 2026:**

**Del 13 al 15/11:** Retiro de Mujeres de Andalucía. Por motivos de cambio de hotel, no hay más información, en lo que tengamos local enviaremos información, mientras tanto estemos orando para que Dios provea de este lugar.

#### **Regional de Canarias**

**Junta Regional:** Coordinadora: Angela Rodríguez - Secretaria: Loli Martín - Tesorera: Mirna Franco - Vocal: Fátima Hernández, Carmen Vázquez.

**Del 16-18/05/25** Retiro de Mujeres en Tenerife Norte: “El poder de una fe auténtica”, la ponente fue Carmen Arenas. Asistieron 166 mujeres. Las hermanas de la Regional celebraron sus XXX Aniversario de encuentros de mujeres en esta regional.





**08/11/25** Encuentros de Mujeres en la Iglesia Hermanos en Cristo- Granadilla: “El fruto del Espíritu en un tiempo agitado” la ponente fue Elizabeth Reyes. Asistieron 97 mujeres; once iglesias representadas. Se recogió una ofrenda de 386,27€



**15/11/25** Encuentros de Mujeres en la Iglesia en El Puerto, Gran Canaria: asistieron alrededor de 130 mujeres; once iglesias representadas, la ponente fue Meledi Medina. Se recogió una ofrenda de 1050,19€. Ambas ofrendas fueran destinadas a El Cedar.



**07/2/26** Asamblea Regional Canaria. Se celebró en la Iglesia de Arrecife Lanzarote



### PRÓXIMOS EVENTOS 2026:

**Del 15 al 17/05/25** Retiro de Mujeres FIEIDE Canarias en Maspalomas, Gran Canarias, en el Hotel Dunas Mirador, la ponente será Eva Vera, Coordinadora del DEM de la FIEIDE.

**14/11/26** Encuentro de Mujeres en Tenerife Norte, en la Iglesia Sta. Úrsula, el tema será: Redes sociales ¿nos ayudan o entorpecen en nuestra relación con Dios?

**21/11/26** Encuentro de Mujeres en Gran Canaria, en la Iglesia del Doctoral. el tema será: Redes sociales ¿nos ayudan o entorpecen en nuestra relación con Dios? Las ofrendas de ambos encuentros se enviarán a El Cedar.

### Regional de Catalunya

**Junta Regional:** Coordinadora : Ovidia Casado - Vicecoordinadora: M<sup>a</sup>Dolores Crevillén - Secretaria y Tesorera: Fina Grau

El Consejo Regional de Mujeres FIEIDE de Catalunya se reúnen cuatro veces al año, con el fin de organizar los encuentros del año.

**Del 23 al 25 /05/ 25** Retiro de Mujeres FIEIDE de Catalunya: en Coma-Ruga. la conferenciante fue Esther Rodríguez con el tema “En su presencia” que, como siempre, fue de mucha bendición para todas las asistentes. Asistieron casi 200 mujeres el sábado. Se recogió una ofrenda para el Hogar de ancianos de Reus.



**21/10/25** Culto Unido en la Iglesia de Rector Triadó: con mensaje a cargo de Miguel Juez, con el tema “Su gracia, un regalo inmerecido”. Se recogió una ofrenda para el DEM FIEIDE

**29/11/25** Culto de Navidad, en la Iglesia Rector Triadó, con el mensaje de Ester Martínez sobre “El silencio de las mujeres en Navidad”. La ofrenda fue para la Residencia Infantil Emmanuel.



**30/12/25** Visita al Hogar de Reus: llevaron obsequios a los residentes y también bombones para el personal que los atiende y cuida. Laia compartió un bonito pensamiento.



**10/02/26** Primer Consejo Regional del año con la asistencia del nuevo presidente de la regional, Juan Marcos Ortega, también nos acompañó la Coordinadora Nacional del Departamento de las mujeres de la FIEIDE, Dulce Borrero.

### PRÓXIMOS EVENTOS 2026

**17/03 de 11h a 17h** Retiro de 1 día: en Gaiolà con Esther Rodríguez con el tema “Florecerá el almendro”.

**del 29 al 31/05** Retiro de Mujeres: en Coma-Ruga con Ester Martínez con el tema “Ester, una reina con propósito”.

### Regional de Centro

**Junta Regional:** Coordinadora: Elizabeth Toapanta - secretaria: Zuleyka Zapata - Tesorera: Mercedes Lino - vocales: Beatriz Olaiz.

**25/10/25** Segundo Encuentro Mujeres FIEIDE Centro: en la Iglesia Evangélica de Palencia, el tema “Sueños Imposibles” Joel 2:28, a cargo de Eva Vera, Coordinadora Nacional del DEM. Asistieron 45 hermanas. La ofrenda recaudada se destinó al Departamento de Mujeres FIEIDE.



**15/03/26:** Primer Encuentro Mujeres FIEIDE Centro: en la iglesia de Cristo Vive de Hortaleza Madrid, la conferencia la llevó Cristina Torroba con el tema: “La mujer Malabarista”



### PRÓXIMOS EVENTOS 2026:

En noviembre será el II Encuentro de Mujeres FIEIDE Centro, se realizara junto con la Asamblea Anual de la Regional, teniendo un espacio para nosotras por la tarde.

### Regional Levante

**Junta Regional:** Presidente: Ana Ekizian. Tesorera: Gloria Rodas. Secretario: Raquel Pérez.

**13/09/25:** II Encuentro de mujeres regional de Levante: en “Casa El Refugio” en Denia (Alicante), hubo un récord de participación, 94 mujeres de las distintas iglesias de la Regional. Eva Vera Coordinadora del DEM fue nuestra conferenciante con el tema “Sueños Imposibles”. Por la tarde, tuvimos un tiempo de oración dirigido por Ester Morales, de la iglesia de Benidorm y un taller dirigido por Claudine Bernardes, de la iglesia Vida Nueva de Castellón, quien nos ilustró a través de un cuento “El almendro triste” la gestión de nuestros sentimientos.





**PRÓXIMOS EVENTOS 2026:**

**1º Mayo/26:** encuentro de todas las iglesias de Fieide Levante en Valencia. Las mujeres estarán presentes participando en mesas temáticas e informes de servicios y ministerio realizados en las iglesias, a fin de ser de inspiración y edificación entre las iglesias.

**19 /09/26** Encuentro de mujeres en Valencia. Lugar por definir

**ACTIVIDADES DE LA COORDINADORA NACIONAL DEL DEPARTAMENTO, DULCE BORRERO**

- Participación en las reuniones de oración del SEDE que se realizan vía Zoom todos los jueves de 11:00 a 11:45.
- Reuniones con la Tesorera de FIEIDE Mechi Barrachina y con la Tesorera DMF Angela Rodríguez.
- Estoy en contacto permanente con todas las Coordinadoras de las cinco Regionales
- **16 al 18/05:** asistí al Retiro de Mujeres de Canarias, en Tenerife Norte.
- **24/05:** fui invitada para predicar en la reunión de mujeres de las iglesias de Colmenar Viejo y Manzanares El Real.
- **05/07:** asistí a los bautizos de la Regional Centro.
- He mantenido conversaciones con Dámaris García para coordinar reunión de mujeres en la Regional Aragón-Navarra para abril de 2026
- **20/09/25:** asistí al 1er Encuentro de Mujeres de la Regional de Andalucía, que se realizó a través de la plataforma Zoom.
- **13/09/25:** asistí al II Encuentro de mujeres regional de Levante en Denia (Alicante)
- **20/09/25:** participé vía zoom en un tiempo de Ayuno y Oración organizado por el Ministerio de Mujeres Sin Fronteras ( MMSF) de la ReachGlobal.
- **26/09/25, 14/01/26 y 20/02/26:** Reuniones de la Junta Directiva DMF.
- **18/10/25 y 14/02/26:** elaboración de informes del Departamento de Mujeres para la Junta Nacional y conexión a través de la plataforma Zoom para compartirlo.
- **25/10/25:** asistí al Encuentro de mujeres de la Regional Centro, en la iglesia Evangélica de Palencia.
- **13/12/25:** dirigí el Consejo Regional para la elección de la nueva Junta Regional de Mujeres de Andalucía para los siguientes tres años.
- **Del 6 al 8/02/26** asistí a la Asamblea Anual de la Regional Canarias, compartí con las mujeres en el Consejo Regional de mujeres, en donde planificaron los encuentros para el 2026 entre otros puntos.
- **10/02/25:** asistí Consejo Regional de la Regional de Catalunya, en la Iglesia del Rector Triadó,

- **13 al 15 /11** Retiro Sede en Guadalajara: en este retiro nos reunimos varios representantes de los departamentos, de la Escuela de Teología, el secretario coordinador y el personal que trabaja en la Sede de la FIEIDE. Fue un tiempo de fortalecimiento como equipo de trabajo.
- **27/11/25:** participé en la Reunión de Misión Posible dirigida por Debbie para todos los Departamentos de la FIEIDE.
- **14/02/26:** asistí a la reunión de mujeres de la Iglesia de San Fernando de Henares, con motivo al día del amor y la amistad entre hermanas.
- **28/03/26:** participé como facilitadora en una sala de discusión, en la capacitación “Discípulas de Jesucristo”: el fundamento de una vida devocional transformada, evento organizado por el MMSF de ReachGlobal.
- He mantenido conversaciones con mujeres líderes de GBU para establecer acuerdo de colaboración, en cuanto a la capacitación de mujeres de la FIEIDE para la evangelización de mujeres.
- He mantenido conversaciones con Rebecca Rodríguez, Coordinadora del Ministerio de Mujeres Sin Fronteras de la ReachGlobal, para establecer acuerdo de colaboración en cuanto a la capacitación de mujeres de la FIEIDE para la formación y liderazgo de ministerios de mujeres en las iglesias.

### PROYECTOS PARA EL 2026-27

#### Como Departamento me he planteado tres proyectos:

- 1.- Capacitación para la evangelización a mujeres: con el apoyo de mujeres de GBU y Naomi Smith Misionera de ReachGlobal de EEUU.
- 2.- Capacitación para predicar la palabra: a través de la EET para el curso escolar 2026-27.
- 3.- Capacitación para desarrollar ministerios de mujeres en las iglesias: con el apoyo del Ministerio de Mujeres sin Fronteras, Coordinado por Rebecca Rodríguez de la ReachGlobal

Dulce Borrero Salazar  
Coordinadora Nacional Dpto. Mujeres FIEIDE



## Informe Jóvenes FIEIDE



**Meta y objetivo principal** – Nuestra meta principal es ayudar a servir a las iglesias en España por medio de un ministerio juvenil nacional cuyo objetivo es ayudar a los jóvenes a escuchar la voz de Dios y su dirección, y acompañarlos dando pasos en su relación con Él. Con este fin, *acompañaremos* a los jóvenes y sus líderes en su caminar desde su *conversión, discipulado y formación*, capacitándolos en la evangelización de su entorno y hasta las naciones.

**Nuestras atenciones, relaciones y tareas principales** caerán bajo el paraguas de Jóvenes FIEIDE. Aun así, se entiende que es beneficioso conocer y colaborar de vez en cuando con otras entidades con enfoque en el ministerio juvenil.

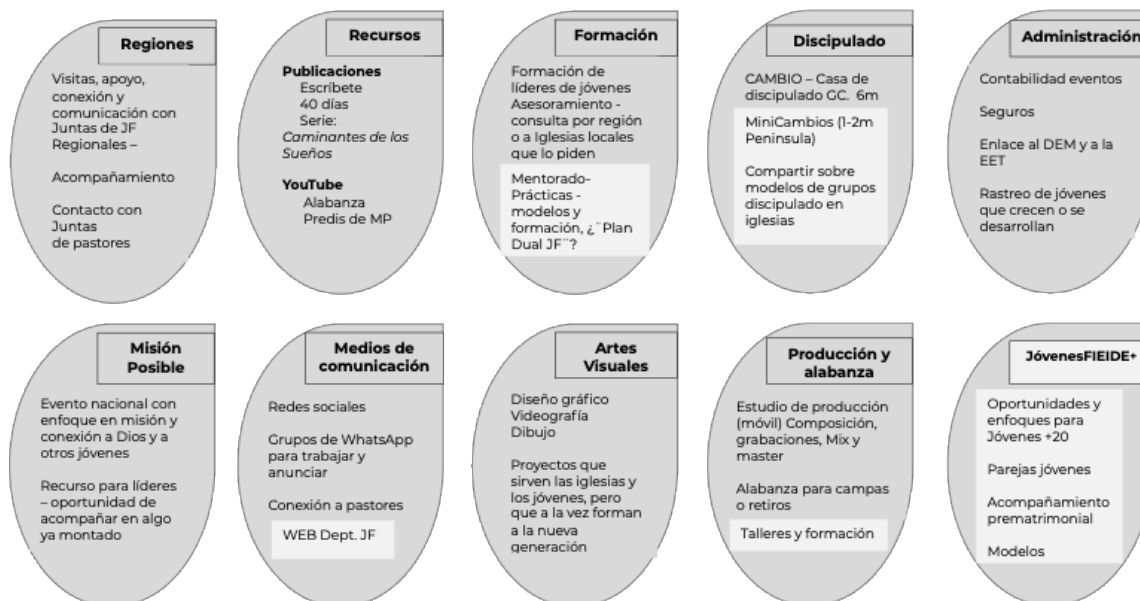

Categorías en gris claro eran de particular enfoque este año, y siguen bajo construcción...

## 1. Reuniones a destacar:

### Reuniones internas directivas:

- Comité MP – un fin de semana cada mes
- Junta Nacional Jóvenes FIEIDE – diciembre zoom, abril presencial en MP.

### Reuniones Colaboración:

- octubre – Congreso SEND Internacional -Europa. Conectar Rubén Miyar con nuevos líderes de España, EEUU, y nuevo Director Internacional
- octubre - IFFEC Jóvenes Global – Paris – acompañan jóvenes de 4 regiones. – En el evento, nuestros jóvenes se unen con jóvenes de 7 países. Desde el encuentro, IFFEC Dinamarca nos ha hecho una invitación. (Ver cartel más adelante para verano)
- noviembre – Giles acude a EnRED en lugar de Debbie – Alianza Joven

## 2. Misión Posible:

Cómo veis, se acaba de celebrar este gran evento hace solo unos cuantos días. Se compartirán detalles sobre el evento en esta asamblea, pero no te vayas de aquí sin entender todas las partes de nuestro precioso cartel. Cada detalle comunica una parte integral de lo que vivieron los jóvenes y lo que queremos como departamento, en colaboración con las iglesias, para ellos y sus líderes.



3. Regionales, Junta del Departamento de Jóvenes:

# ¿QUE DICEN LOS COORDINADORES?

La regional de Catalunya está creciendo en unidad y en números. En pasado encuentro de jóvenes, el 22 de noviembre en Castelldefels, hubo 129 participantes contando líderes y jóvenes de diez iglesias distintas. Van a realizarse dos reuniones durante este curso, una el 28 de febrero y otra el 16 de mayo. Mientras tanto el equipo coordinador intentará animar y estrechar lazos con los responsables de las iglesias de Catalunya para animar y ayudar a todos los jóvenes posibles.

17:26

**CATALUNYA**



Juan y Joana

Jani y Miriam  
**ANDALUCIA**

En este año la regional de Andalucía, ha trabajado para realizar dos encuentros regionales ( Granada y Cádiz ), donde hemos tenido tiempos de escuchar a Dios, formación, diversión y convivencia. Por otro lado también estamos trabajando en la formación de líderes de jóvenes en coordinación con la nacional.

15:57

**ARAGON-NAVARRA**  
Pedro y Andrea

La regional de Aragón y Navarra se está fortaleciendo. Los líderes de jóvenes de las iglesias están trabajando en conjunto para consolidar los grupos. Con actividades como Despegue o encuentros con otras regionales mas grandes, hemos podido aprender mucho los últimos años. Entre otras actividades, este año se tienen planificados algunos encuentros y un retiro regional. Seguimos orando para que nuestros chicos tengan un encuentro personal con Jesús y cuenten con espacios de crecimiento saludable.

21:47

Paulo y Keyla

**CENTRO**

La regional de Canarias está poniendo en marcha su sistema de trabajo por áreas, en el que muchos líderes se han comprometido y están sirviendo. Se han podido organizar las actividades para el año 2026, y están avanzadas las preparaciones de los retiros y campamentos del año. Algunas de las actividades y campamentos que se llevarán a cabo son: jornadas y talleres de alabanza, día de oración y alabanza unido, liga de fútbol, retiro para jóvenes+, campamento para adolescentes, formaciones, festival de música, etc.

11:39  
18:35

Levante se encuentra en una etapa de desarrollo y crecimiento. El grupo tuvo una primera toma de contacto en Octubre de 2025, con una "quedada informal" que reunió a aproximadamente 22 jóvenes de las iglesias de Benidorm, Valencia (calle Méndez Núñez y calle Sueca), y Cullera, acompañados de sus líderes. Levante sigue en proceso, con el gran deseo de ver una generación unida que ama a Dios y se cuida mutuamente. A pesar de que la distancia entre las provincias dificulta en ocasiones la frecuencia de las "quedadas", se continúa persiguiendo la meta de un grupo que esté siendo cuidado en su vida espiritual, tanto a nivel local, a través de sus líderes, como a nivel de Comunidad, en los encuentros con jóvenes de otras iglesias.

18:30

**LEVANTE**  
Eli y Marina

**Canarias**

4. Documentos importantes trabajados este año:

- **Reglamento** nuevo para Jóvenes FIEIDE. Se afirma o no en esta misma asamblea.
- Documento de **Protocolos** de seguridad, acompañamiento y resolución de conflictos para campamentos y retiros de jóvenes y adolescentes en todas las regiones.

5. Proyectos colaboración y viajes de verano:



**Campamento**  
26-28 JUNIO  
12 PLAZAS  
75 EUROS

**CUIDADO DE CREACIÓN**

**EL PODER DE LA RESTAURACIÓN ESTÁ EN LAS MANOS DE DIOS, ¡PERO LA MAYORDOMÍA ESTÁ EN LAS TUYAS!**

Únete y sé parte del movimiento hacia un mundo que entiende cual es nuestro papel, quién es nuestro Creador, y como podemos vivir vidas más sostenibles

**RECICLAR**



**REDUCIR**



- Charlas, talleres y proyectos diarios con miembros de la mesa de trabajo de cuidado de la creación, Lausana España
- Paseos guiados de observación y oración viendo fauna y flora
- Tiempos a solas con Dios en la naturaleza
- Conversaciones y oración con otros que tienen tus mismos intereses y preocupaciones

**REUTILIZAR**



**PLANTAR**



**CASA DAVIS EN CALLE GUADALAJARA 35  
MARCHAMALO, GUADALAJARA**

Lausanne MOVEMENT  
en colaboración con

**jóvenes FIEIDE**

Más información  
608 14 5051  
jovenes@fieide.org



**Codo a codo con los jóvenes de IFFEC**  
**DINAMARCA**

18-25 Julio 2026

ACOMPANA A GILES Y DEBBIE DAVIS PARA LLEVAR EL PROGRAMA DE JÓVENES EN LA CONFERENCIA DE VERANO DE IFFEC DINAMARCA CON EL LEMA: "CUANDO EL ESPÍRITU SE MUEVE"

Inglés requerido

**METAS DEL VIAJE:**

CONVIVENCIA: conocer a los jóvenes y líderes de la federación hermana en Dinamarca  
SERVICIO: llevar el programa para jóvenes de forma creativa y divertida  
VISIÓN: observar de la cultura, y traer a la FIEIDE ideas innovadoras  
SER ACOMPAÑADOS: en oración y conversación mientras consideras tu futuro ministerio

Para expresar interés, enviar mensaje a 608 145051 o escribir a jovenes@fieide.org



**¡CORRE, QUE SÓLO EXISTEN 8 PLAZAS!**

**510 euros**  
**INCLUYE VUELO Y PENSIÓN COMPLETA**

TRAED DINERO PARA COMER DURANTE LOS VIAJES Y PARA EL DÍA DE TURISMO

**jóvenes FIEIDE**

## 6. Proyecto de acompañamiento/multiplicación en el mundo juvenil:

# ACOMPAÑANDO MIENTRAS AVANZAMOS JUNTOS

PERSONAS QUE SE MULTIPLICAN  
IGLESIAS QUE SE MULTIPLICAN

El departamento de Jóvenes FIEIDE también quiere participar en la visión global de la federación. Para ser personas que se multiplican y luego Iglesias que se multiplican, sugerimos que no olvidemos a la juventud de cada congregación. Todos podemos acompañar a otro. Desde compartir sobre Dios por primera vez, hasta las quedadas de estudio Bíblico y reflexión más íntimas, todos necesitamos a otros. Los que hemos oído durante años sobre nuestro Señor ahora tenemos la responsabilidad de compartirlo.

*Lo que **has oído** decir en presencia de muchos testigos, **encomiéndalo** a creyentes dignos de confianza su vez, estén **capacitados** para **enseñarlo** a otros. 2 Timoteo 2:2*

Pero no son pocas veces que en el departamento de jóvenes oímos de padres, tíos, abuelos, amigos, que no saben cómo relacionarse de forma sana y efectiva con la próxima generación. Al mismo tiempo, oímos de jóvenes que se sienten solos y que apreciarían un acompañamiento mientras crecen en su fe. Qué triste que ambas partes se necesiten, y sin embargo, la realidad se vea frenada por el miedo, apatía o incomodidad.

Por eso queremos ayudar, dando esta gran idea! **PRODUCTOS YO ACOMPAÑO.** Se trata de animarte a tener una relación natural con alguien más joven en la fe que tú. ¡Puede ser por edad, o no! Todos podemos acompañar a otros y poner en práctica eso que aprendemos de 2 Timoteo.

### Sugerencias para el uso de estos productos:

#### Delantal/Mandil

- Ofrecete como cocinero/a en eventos de jóvenes.
- Invita a tu casa, una vez al mes a unos cuantos jóvenes después del culto para comer. Especial consideración a estudiantes de fuera, o jóvenes recién llegados al país para conectarlos con otros jóvenes ya involucrados.
- Cocina para ayudar levantar fondos para campas/retiros.

#### Gorra

- Pasea con un joven mientras le preguntas sobre su vida.
- Haz una caminata de oración por los jóvenes de tu iglesia.
- Haz footing junto con un par de jóvenes.

#### Taza

- Ora por los jóvenes al tomar tu café diario.
- Invita a un par de jóvenes a tu casa a merendar.
- Llévate la taza al trabajo para orar cuando la uses y responde sobre tu fe cuando te pregunten.

#### Calcetines

- Une un grupo de mujeres mayores con un grupo de mujeres jóvenes e ir al campo un día a pasear todas juntas. ¡Lleva bocatas para todas!
- Ir de paseo con otros padres, durante las horas de reunión de jóvenes, orando por la siguiente generación.

#### Libreta/Diario (no visto en foto)

- Escribe peticiones de oración que has recogido en tus quedadas con jóvenes.
- Escribe tus oraciones por la nueva generación.

Para más sugerencias, **HABLA** con los líderes de jóvenes en tu congregación, y **pregúntales** cómo podrías acompañarles tanto a ellos, como al grupo de jóvenes.



Todos los productos tienen una **sugerencia mínima de donativo de 10 €**. Se agradece cualquier cantidad superior y será bienvenida y reflejada en el presupuesto anual del departamento de jóvenes. Pedidos a domicilio: [jovenes@fieide.org](mailto:jovenes@fieide.org)

Transferencia Bancaria a  
La Caixa: Jóvenes FIEIDE  
ES81 2100 1025 5602 0038 9999  
Concepto: Yo Acompaño



# **MEMORIA ABREVIADA ESFL 2025. Centro Evangélico FIEIDE de Asistencia a la Tercera Edad**

EJERCICIO 2025

Fecha Cierre 31-12-2025

**CENTRO EVANGÉLICO FIEIDE DE ASISTENCIA A LA 3ª EDAD**

N.º REGISTRO ENTIDAD RELIGIOSA: 018886 (5700-SE/C)

N.I.F. R4300092F

- 01 - ACTIVIDAD DE LA ENTIDAD**
- 02 - BASES DE PRESENTACIÓN DE LAS CUENTAS ANUALES**
- 03 - EXCEDENTE DEL EJERCICIO**
- 04 - NORMAS DE REGISTRO Y VALORACIÓN**
- 05 - INMOVILIZADO MATERIAL, INTANGIBLE E INVERSIONES INMOBILIARIAS**
- 06 - BIENES DEL PATRIMONIO HISTÓRICO**
- 07 - USUARIOS Y OTROS DEUDORES DE LA ACTIVIDAD PROPIA**
- 08 - BENEFICIARIOS – ACREEDORES**
- 09 - ACTIVOS FINANCIEROS**
- 10 - PASIVOS FINANCIEROS**
- 11 - FONDOS PROPIOS**
- 12 - SITUACIÓN FISCAL**
- 13 - INGRESOS Y GASTOS**
- 14 - SUBVENCIONES, DONACIONES Y LEGADOS**
- 15 - ACTIVIDAD DE LA ENTIDAD. APLICACIÓN DE ELEMENTOS PATRIMONIALES A FINES PROPIOS.  
GASTOS DE ADMINISTRACIÓN**
- 16 - OPERACIONES CON PARTES VINCULADAS**
- 17 - OTRA INFORMACIÓN**
- 18 - INVENTARIO**
- 19 - «Aspectos derivados de la transición a los criterios del Plan General de Contabilidad»**
- 20 - HECHOS POSTERIORES AL CIERRE**
- 21 - INFORMACIÓN SOBRE MEDIO AMBIENTE Y DERECHOS DE EMISIÓN DE GASES DE EFECTO  
INVERNADERO**
- 22 - INFORMACIÓN SOBRE EL PERIODO MEDIO DE PAGO A PROVEEDORES. DISPOSICIÓN  
ADICIONAL TERCERA. «DEBER DE INFORMACIÓN» DE LA LEY 15/2010, DE 5 DE JULIO**
- PÉRDIDAS Y GANANCIAS 2025 (PRESUPUESTO vs REALIZADO**
- BALANCE DE SITUACION A 31-12-2025**
- PRESUPUESTO 2026**

## **01 - ACTIVIDAD DE LA ENTIDAD**

La entidad **CENTRO EVANGÉLICO FIEIDE DE ASISTENCIA A LA 3ª EDAD**, a que se refiere la presente memoria fue promovida por la FEDERACIÓN DE IGLESIAS EVANGÉLICAS INDEPENDIENTES DE ESPAÑA. Su sede social y fiscal se encuentra establecida en la Calle Cervantes, número 1 del municipio de Reus, provincia de Tarragona, código postal 43203. El Régimen Jurídico es el establecido en los Estatutos de Reglamento de Orden Interno aprobados por **Asamblea General de la Federación de Iglesias Independientes de España**.

### **ACTIVIDAD:**

La Entidad es una Asociación Religiosa Cristiana Evangélica Sin Ánimo de Lucro que presta los Servicios de Asistencia, Servicios Sociales y Acogida Residencial para personas de la Tercera Edad, epígrafe CNAE número:

**8710 - Asistencia en establecimientos residenciales con cuidados sanitarios.**

## **02 - BASES DE PRESENTACIÓN DE LAS CUENTAS ANUALES**

### 1. Imagen fiel:

Las Cuentas Anuales del ejercicio 2025 adjuntas han sido formuladas por el departamento de Tesorería a partir de los registros contables de la Entidad a 31 de diciembre de 2025 y en ellas se han aplicado los principios contables y criterios de valoración recogidos en el Real Decreto 1491/2011, de 24 de octubre, por el que se aprueban las normas de adaptación del Plan General de Contabilidad a las entidades sin fines lucrativos y el modelo del plan de actuación de las entidades sin fines de lucro, las Resoluciones de 26 de marzo de 2013, del ICAC, por las que se aprueban el Plan de Contabilidad de entidades sin fines lucrativos y el Plan de Contabilidad de pequeñas y medianas entidades sin fines lucrativos, en todo lo no modificado específicamente por las normas anteriores, será de aplicación el Real Decreto 1514/2007, por el que se aprueba el Plan General de Contabilidad, la Ley 50/2002, de 26 de diciembre, de Fundaciones, Ley Orgánica 1/2002, de 22 de marzo, reguladora del Derecho de Asociación y la Ley 49/2002, de 23 de diciembre, de régimen fiscal de las entidades sin fines lucrativos y el resto de disposiciones legales vigentes en materia contable, y muestran la imagen fiel del patrimonio, de la situación financiera y de los resultados de la Entidad.

No existen razones excepcionales por las que, para mostrar la imagen fiel, no se hayan aplicado disposiciones legales en materia contable.

**Las Cuentas Anuales han sido formuladas por el tesorero-administrador del Consejo Rector de la Entidad, presentadas y aprobadas por el Consejo Rector del hogar el día 21-03-2026. Posteriormente serán presentadas ante la Asamblea General de la FIEIDE en abril de 2026 para su aprobación.**

2. Principios contables:

No ha sido necesario, ni se ha creído conveniente por parte de la administración de la entidad, la aplicación de principios contables facultativos distintos de los obligatorios a que se refiere el art. 38 del código de comercio y la parte primera del plan general de contabilidad.

3. Aspectos críticos de la valoración y estimación de la incertidumbre:

La Entidad ha elaborado sus estados financieros bajo el principio de entidad en funcionamiento, sin que exista ningún tipo de riesgo importante que pueda suponer cambios significativos en el valor de los activos o pasivos en el ejercicio siguiente.

En la elaboración de las cuentas anuales correspondientes al ejercicio **2025** se han determinado estimaciones e hipótesis en función de la mejor información disponible a **31-12-2025** sobre los hechos analizados.

4. Comparación de la información:

Las cuentas anuales presentan a efectos comparativos, con cada una de las partidas del balance y de la cuenta de resultados, además de las cifras del ejercicio 2025 las correspondientes al ejercicio anterior. Asimismo, la información contenida en esta memoria referida al ejercicio 2025 se presenta, a efectos comparativos con la información del ejercicio 2024.

No existe ninguna causa que impida la comparación de los estados financieros del ejercicio actual con los del ejercicio anterior.

5. Elementos recogidos en varias partidas

No existen elementos patrimoniales del Activo o del Pasivo que figuren en más de una partida del Balance.

6. Cambios en criterios contables

Durante el ejercicio 2025 no se han producido cambios significativos de criterios contables respecto a los criterios aplicados en el ejercicio anterior.

7. Corrección de errores

No se han detectado errores existentes al cierre del ejercicio que obliguen a reformular las cuentas, los hechos conocidos con posterioridad al cierre, que podrían aconsejar ajustes en las estimaciones en el cierre del ejercicio, han sido comentados en sus apartados correspondientes.

8. Importancia Relativa

Al determinar la información a desglosar en la presente memoria sobre las diferentes partidas de los estados financieros u otros asuntos, la Entidad, de acuerdo con el Marco Conceptual de las normas de adaptación del Plan General de Contabilidad a las entidades sin fines lucrativos, ha tenido en cuenta la importancia relativa en relación con las cuentas anuales del ejercicio 2025.

**03 – APLICACIÓN DE EXCEDENTE DEL EJERCICIO**

La propuesta de aplicación del excedente a la Junta del Hogar y posteriormente a la Asamblea de FIEIDE es la siguiente:

<b>BASE DE REPARTO</b>	<b>EJERCICIO 2025</b>	<b>EJERCICIO 2024</b>
Excedente del Ejercicio	-5.279,08 €	810.96 €
<b>Total</b>	<b>- 5.279,08 €</b>	<b>810,96 €</b>

<b>PROPUESTA DE DISTRIBUCIÓN</b>	<b>EJERCICIO 2025</b>	<b>EJERCICIO 2024</b>
A resultados negativos ejercicios anteriores	-5.279,08 €	810.96 €
<b>Total distribuido</b>	<b>-5.279,08 €</b>	<b>810,96 €</b>

**04 - NORMAS REGISTRO Y VALORACIÓN**

Se han aplicado los siguientes criterios contables:

***1. Inmovilizado intangible:***

Los activos intangibles se registran por su coste de adquisición y o/producción y, posteriormente, se valoran a su coste menos, según proceda, su correspondiente amortización acumulada y o/pérdidas por deterioro que hayan experimentado. Estos activos se amortizan en función de su vida útil.

## MEMORIA ABREVIADA ESFL 2025. Centro Evangélico FIEIDE de Asistencia a la Tercera Edad

La Entidad reconoce cualquier pérdida que haya podido producirse en el valor registrado de estos activos con origen en su deterioro, los criterios para el reconocimiento de las pérdidas por deterioro de estos activos y, si procede, de las recuperaciones de las pérdidas por deterioro registradas en ejercicios anteriores son similares a los aplicados para los activos materiales.

La amortización de los elementos del inmovilizado intangibles de forma lineal durante su vida útil estimada, en función de los siguientes años de vida útil:

Analizados todos los factores, no se reconocen inmovilizados intangibles con vida útil indefinida.

### a) Aplicaciones informáticas

Se valoran al precio de adquisición o coste de producción, sin incluirse en este epígrafe los gastos de desarrollo de las páginas web. La vida útil de estos elementos se estima en 3 años.

Descripción	Años	% Anual
Aplicaciones Informáticas	3	33,33%

No se han incluido gastos del personal propio para el trabajado en el desarrollo de las aplicaciones informáticas.

## 2. Inmovilizado material:

La partida de inmovilizado material incluye exclusivamente bienes de inmovilizado no generadores de flujos de efectivo debido a que únicamente se destinan a una finalidad distinta a la de generar un rendimiento económico asistencial.

Los bienes comprendidos en el inmovilizado material se valoran por el precio de adquisición o coste de producción y minorado por las correspondientes amortizaciones acumuladas y cualquier pérdida por deterioro de valor conocida. El precio de adquisición o coste de producción incluye los gastos adicionales que se producen necesariamente hasta la puesta en condiciones de funcionamiento del bien.

### a) Amortizaciones

Las amortizaciones se han establecido de manera sistemática y racional en función de la vida útil de los bienes y de su valor residual, atendiendo a la depreciación que normalmente sufren por su funcionamiento, uso y disfrute, sin perjuicio de considerar también la obsolescencia técnica o comercial que pudiera afectarlos. Se ha amortizado de forma independiente cada parte de un elemento del inmovilizado material y de forma lineal:

	Años de vida útil estimada

**MEMORIA ABREVIADA ESFL 2025. Centro Evangélico FIEIDE de Asistencia a la Tercera Edad**

<b>Construcciones / Reformas</b>	50
<b>Instalaciones técnicas y maquinaria</b>	10
<b>Maquinaria</b>	5
<b>Mobiliario y enseres</b>	10
<b>Equipos para procesos de información</b>	4

c) Deterioro de valor de los activos materiales no generadores de flujos de efectivo

Se produce una pérdida por deterioro del valor de un elemento del inmovilizado material no generador de flujos de efectivo cuando su valor contable supera a su importe recuperable, entendido éste como el mayor importe entre su valor razonable menos los costes de venta y su valor en uso. A tal efecto, el valor en uso se determina por referencia al coste de reposición.

A la fecha de cierre de cada ejercicio, la entidad evalúa si existen indicios de que algún inmovilizado material o, en su caso, alguna unidad de explotación o servicio puedan estar deteriorados, en cuyo caso, estima sus importes recuperables efectuando las correcciones valorativas que procedan.

Los cálculos del deterioro de los elementos del inmovilizado material se efectuarán elemento a elemento de forma individualizada.

Las correcciones valorativas por deterioro de los elementos del inmovilizado material no generadores de flujos de efectivo, así como su reversión cuando las circunstancias que las motivaron hubieran dejado de existir, se reconocen como un gasto o un ingreso, respectivamente, en la cuenta de resultados. La reversión del deterioro tiene como límite el valor contable del inmovilizado que estaría reconocido en la fecha de reversión si no se hubiese registrado el deterioro del valor.

d) Costes de renovación, ampliación o mejora:

Durante el ejercicio se ha cambiado la caldera de combustión por una nueva de condensación.

En el ejercicio 2025 la Entidad no ha registrado pérdidas por deterioro de los inmovilizados materiales.

e) Inmovilizado cedido por la entidad sin contraprestación

Existe un acuerdo entre las entidades FEDERACIÓN DE IGLESIAS EVANGÉLICAS INDEPENDIENTES DE ESPAÑA (FIEIDE) y el CENTRO EVANGELICO FIEIDE DE ASISTENCIA A LA TERCERA EDAD (CEFATE), de fecha diez de abril del dos mil doce, por el cual FIEIDE cede a CEFATE de forma totalmente gratuita y por tiempo indefinido el inmueble sito en Calle Cervantes, 1; 43203 de Reus, provincia de Tarragona. Este inmueble corresponde a la misma sede social y fiscal de la entidad.

**3. Bienes integrantes del Patrimonio Histórico**

## MEMORIA ABREVIADA ESFL 2025. Centro Evangélico FIEIDE de Asistencia a la Tercera Edad

Los mismos criterios de valoración relativos al inmovilizado material, se aplican a los bienes del Patrimonio Histórico teniendo en cuenta que las grandes reparaciones a las que deben someterse estos bienes se contabilizan de acuerdo con el siguiente criterio:

- a) En la determinación del precio de adquisición se tiene en cuenta la incidencia de los costes relacionados con grandes reparaciones. En este sentido, el importe equivalente a estos costes se amortiza de forma distinta a la del resto del elemento, durante el periodo que medie hasta la gran reparación.
- b) Cuando se realiza la gran reparación, su coste se reconoce en el valor contable del bien como una sustitución, siempre y cuando se cumplan las condiciones para su reconocimiento. Asimismo, se dará de baja cualquier importe asociado a la reparación que pudiera permanecer en el valor contable del citado bien.

No existen bienes del Patrimonio Histórico.

#### **4. Permutas:**

Durante el ejercicio no se ha producido ninguna permuta.

#### **5. Créditos y débitos por la actividad propia**

- a) Créditos por la actividad propia: son los derechos de cobro que se originan en el desarrollo de la actividad propia frente a los beneficiarios, usuarios, patrocinadores y afiliados.

Las cuotas, donativos y otras ayudas similares, procedentes de patrocinadores, usuarios, afiliados u otros deudores, con vencimiento a corto plazo, originan un derecho de cobro que se contabiliza por su valor nominal. Si el vencimiento supera el citado plazo, se reconoce por su valor actual. La diferencia entre el valor actual y el nominal del crédito se registra como un ingreso financiero en la cuenta de resultados de acuerdo con el criterio del coste amortizado.

No se han concedido préstamos en el ejercicio de la actividad propia a tipo de interés cero o por debajo del interés de mercado.

Al cierre del ejercicio se efectúan las correcciones valorativas necesarias siempre que exista evidencia objetiva de que se ha producido un deterioro de valor en estos activos. A tal efecto aplica el criterio del coste amortizado.

- b) Débitos por la actividad propia: son las obligaciones que se originan por la concesión de ayudas y otras asignaciones a los beneficiarios de la entidad en cumplimiento de los fines propios.

Las ayudas y otras asignaciones concedidas por la entidad a sus beneficiarios, con vencimiento a corto plazo, originan el reconocimiento de un pasivo por su valor nominal. Si el vencimiento supera el citado plazo, se reconocen por su valor actual. La diferencia entre el valor actual y el nominal del débito se contabiliza como un gasto financiero en la cuenta de resultados de acuerdo con el criterio del coste amortizado.

Si la concesión de la ayuda es plurianual, el pasivo se registra por el valor actual del importe comprometido en firme de forma irrevocable e incondicional. Se aplica este mismo criterio en aquellos

casos en los que la prolongación de la ayuda no esté sometida a evaluaciones periódicas, sino al mero cumplimiento de trámites formales o administrativos.

#### **6. Existencias:**

Las existencias que figuran en el balance están destinadas a la entrega a los beneficiarios de la entidad en cumplimiento de los fines propios, sin contraprestación o a cambio de una contraprestación significativamente inferior al valor de mercado.

A los efectos de calcular el deterioro de valor de estos activos, el importe neto recuperable a considerar será el mayor entre su valor neto realizable y su coste de reposición.

Las prestaciones realizadas en cumplimiento de los fines de la entidad se contabilizan como un gasto por el valor contable de los servicios prestados.

#### **7. Ingresos y gastos:**

Los gastos realizados por la entidad se contabilizan en la cuenta de resultados del ejercicio en el que se incurren, al margen de la fecha en que se produzca la corriente financiera.

En ocasiones, el reconocimiento de estos gastos se difiere en espera de que se completen algunas circunstancias necesarias para su devengo, que permitan su consideración definitiva en la cuenta de resultados.

Dichas reglas son aplicables a los siguientes casos:

- a) Cuando la corriente financiera se produce antes que la corriente real, la operación en cuestión da lugar a un activo, que es reconocido como un gasto cuando se perfecciona el hecho que determina dicha corriente real.
- b) Cuando la corriente real se extiende por períodos superiores al ejercicio económico, cada uno de los períodos reconoce el gasto correspondiente, calculado con criterios razonables, sin perjuicio de lo indicado para los gastos de carácter plurianual.

Las ayudas otorgadas en firme por la entidad y otros gastos comprometidos de carácter plurianual se contabilizan en la cuenta de resultados del ejercicio en que se aprueba su concesión con abono a una cuenta de pasivo, por el valor actual del compromiso asumido.

No se han producido desembolsos relacionados con la organización de eventos futuros (exposiciones, congresos, conferencias, etcétera) que deban ser reconocidos en la cuenta de resultados de la entidad.

En la contabilización de los ingresos se tienen en cuenta las siguientes reglas:

- a) Los ingresos por prestación de servicios se valoran por el importe acordado con los usuarios y en el caso de las plazas públicas conforme al precio fijado por la Direcció General de Gestió de Prestacions Socials de la Generalitat de Catalunya.
- b) Las cuotas de usuarios se reconocen como ingresos por prestación de servicio en el período al que correspondan.

c) Los ingresos procedentes de promociones para captación de recursos, de patrocinadores y de colaboraciones se reconocen cuando las campañas y actos se producen.

d) En todo caso, deberán realizarse las periodificaciones necesarias.

#### **8. Fusiones entre entidades no lucrativas**

Durante el ejercicio no se han realizado fusiones entre entidades no lucrativas.

#### **9. Instrumentos financieros:**

a) Criterios empleados para la calificación y valoración de las diferentes categorías de activos y pasivos financieros. Criterios aplicados para determinar el deterioro:

Los **activos financieros**, a efectos de su valoración, se clasifican en alguna de las siguientes categorías:

##### Préstamos y partidas a cobrar

En esta categoría se incluye los activos que se hayan originado en la venta de bienes y prestación de servicios por operaciones de tráfico de la entidad. También se incluyen aquellos activos financieros que no se han originado en las operaciones de tráfico de la entidad y que, no siendo instrumentos de patrimonio ni derivados, presentan unos cobros de cuantía determinada o determinable.

Estos activos financieros se valoran por su valor razonable que no es otra cosa que el precio de la transacción, es decir, el valor razonable de la contraprestación más todos los costes que le han sido directamente atribuibles.

Posteriormente, estos activos se valoran por su coste amortizado, imputando en la cuenta de pérdidas y ganancias los intereses devengados, aplicando el método del interés efectivo.

Por coste amortizado se entiende el coste de adquisición de un activo o pasivo financiero menos los reembolsos de principal y corregido (en más o menos, según sea el caso) por la parte imputada sistemáticamente a resultados de la diferencia entre el coste inicial y el correspondiente valor de reembolso al vencimiento. En el caso de los activos financieros, el coste amortizado incluye, además las correcciones a su valor motivadas por el deterioro que hayan experimentado.

El tipo de interés efectivo es el tipo de actualización que iguala exactamente el valor de un instrumento financiero a la totalidad de sus flujos de efectivo queridos por todos los conceptos a lo largo de su vida.

Los depósitos y fianzas se reconocen por el importe desembolsado por hacer frente a los compromisos contractuales.

Se reconocen en el resultado del periodo las dotaciones y retrocesiones de provisiones por deterioro del valor de los activos financieros por diferencia entre el valor en libros y el valor actual de los flujos de efectivo recuperables.

#### Inversiones mantenidas hasta el vencimiento

Activos financieros no derivados, el cobro de los cuales son fijos o determinables, que se negocian en un mercado activo y con vencimiento fijo en los cuales la entidad tiene la intención y capacidad de conservar hasta su finalización. Tras su reconocimiento inicial por su valor razonable, se valoran también a su coste amortizado.

#### Activos financieros registrados a valor razonable con cambios en resultados

En esta categoría se incluyen los activos financieros híbridos, es decir, aquellos que combinan un contrato principal no derivado y un derivado financiero y otros activos financieros que la entidad ha considerado conveniente incluir en esta categoría en el momento de su reconocimiento inicial.

Se valoran inicialmente por su valor razonable. Los costes de transacción que hayan sido atribuibles directamente se registran en la cuenta de resultados. También se registran en la cuenta de resultados las variaciones que se hayan producido en el valor razonable.

#### Activos financieros disponibles para la venta

En esta categoría se incluyen los valores representativos de deuda e instrumentos de patrimonio de otras entidades que no se incluyen en otra categoría.

Se ha valorado inicialmente por su valor razonable y se incluyen en su valoración inicial el importe de los derechos preferentes de suscripción y similares, que se hayan adquirido.

Posteriormente estos activos financieros se valoran por su valor razonable, sin deducir los costes de transacción en los cuales han de incurrir para su venta.

Los cambios que se produzcan en el valor razonable se registran directamente en el patrimonio neto.

Durante el ejercicio no se han mantenido ni adquirido activos financieros clasificados como disponibles para la venta. En consecuencia, no se han registrado valoraciones ni variaciones de valor razonable relacionadas con esta categoría.

#### Derivados de cobertura

Dentro de esta categoría se incluyen los activos financieros que han sido designados para cubrir un riesgo específico que puede tener impacto en la cuenta de resultados por las variaciones en el valor razonable o en los flujos de efectivo de las partidas cubiertas.

Estos activos se valoran y registran de acuerdo con su naturaleza.

Durante el ejercicio la entidad no ha contratado ni mantenido instrumentos financieros derivados designados como cobertura. En consecuencia, no se han registrado operaciones correspondientes a esta categoría.

#### Correcciones valorativas por deterioro

## MEMORIA ABREVIADA ESFL 2025. Centro Evangélico FIEIDE de Asistencia a la Tercera Edad

Al cierre del ejercicio, se han efectuado las correcciones valorativas necesarias por la existencia de evidencia objetiva que el valor en libros de una inversión no es recuperable.

El importe de esta corrección es la diferencia entre el valor en libros del activo financiero y el importe recuperable. Se entiende por importe recuperable como el mayor importe entre su valor razonable menos los costes de venta y el valor actual de los flujos de efectivo futuros derivados de la inversión.

Las correcciones valorativas por deterioro, y si procede, su reversión se ha registrado como un gasto o un ingreso respectivamente en la cuenta de pérdidas y ganancias. La reversión tiene el límite del valor en libros del activo financiero.

La pérdida por deterioro será la diferencia entre su valor en libros y el valor actual de los flujos de efectivo futuros que se han estimado que se recibirán, descontándolos al tipo de interés efectivo calculado en el momento de su reconocimiento inicial.

Los **pasivos financieros**, a efectos de su valoración, se han clasificado en alguna de las siguientes categorías:

### Débitos y partidas a pagar

En esta categoría se incluyen los pasivos financieros que se han originado en la compra de bienes y servicios por operaciones de tráfico de la entidad y aquellos que, no siendo instrumentos derivados, no tienen un origen comercial.

Inicialmente, estos pasivos financieros se han registrado por su valor razonable que es el precio de la transacción más todos aquellos costes que han sido directamente atribuibles.

Posteriormente, se valoran por su coste amortizado. Los intereses devengados se han contabilizado en la cuenta de pérdidas y ganancias, aplicando el método de interés efectivo.

Los débitos por operaciones comerciales con vencimiento no superior a un año y que no tienen un tipo de interés contractual, así como los desembolsos exigidos por terceros sobre participaciones, el pago de las cuales se espera que sea en el corto plazo, se valoran por su valor nominal.

Los préstamos y descubiertos bancarios que devengan intereses se registran por el importe recibido, neto de costes directos de emisión. Los gastos financieros y los costes directos de emisión se contabilizan según el criterio del devengo en la cuenta de resultados utilizando el método del interés efectivo y se añaden al importe en libros del instrumento en la medida que no se liquidan en el periodo que se devengan.

Los préstamos se clasifican como corrientes salvo que la Entidad tenga el derecho incondicional para aplazar la cancelación del pasivo durante, al menos, los doce meses siguientes a la fecha del balance.

Los acreedores comerciales no devengan explícitamente intereses y se registran por su valor nominal.

### Pasivos a valor razonable con cambios en la cuenta de pérdidas y ganancias

## MEMORIA ABREVIADA ESFL 2025. Centro Evangélico FIEIDE de Asistencia a la Tercera Edad

En esta categoría se incluyen los pasivos financieros híbridos, es decir, aquellos que combinan un contrato principal no derivado y un derivado financiero y otros pasivos financieros que la entidad ha considerado conveniente incluir dentro de esta categoría en el momento de su reconocimiento inicial.

Se valoran inicialmente por su valor razonable que es el precio de la transacción. Los costes de transacción que ha sido directamente atribuibles se han registrado en la cuenta de resultados.

También se han imputado a la cuenta de resultados las variaciones que se hayan producido en el valor razonable.

b) Criterios empleados para el registro de la baja de activos financieros y pasivos financieros:

Durante el ejercicio, no se ha dado de baja ningún activo ni pasivo financiero.

c) Instrumentos financieros híbridos:

La entidad no posee en su balance ningún instrumento financiero híbrido.

d) Instrumentos financieros compuestos:

La entidad no posee en su balance ningún instrumento financiero compuesto.

e) Contratos de garantías financieras:

No se disponen de contratos de garantías financieras.

f) Inversiones en entidades de grupo, multigrupo y asociadas:

No se han realizado inversiones en entidades de grupo, multigrupo y asociadas.

g) Criterios empleados en la determinación de los ingresos o gastos procedentes de las distintas categorías de instrumentos financieros:

No existen ingresos ni gastos derivados de instrumentos financieros, por lo que no ha sido necesario aplicar criterios de determinación para esta categoría.

h) Determinación de los ingresos o gastos procedentes de las distintas categorías de instrumentos financieros: intereses, primas o descuentos, dividendos, etc.

No se han devengado ingresos ni gastos derivados de intereses, primas, descuentos, dividendos u otros rendimientos de instrumentos financieros durante el ejercicio.

i) Instrumentos de patrimonio propio en poder de la entidad:

La entidad no ha realizado transacciones con instrumentos de patrimonio propio durante el ejercicio.

Cuando se ha desistido de una operación de esta naturaleza, los gastos derivados de la misma se han reconocido en la cuenta de pérdidas y ganancias.

### **10. Transacciones en moneda extranjera:**

No existen transacciones en moneda extranjera.

### **11. Impuesto sobre beneficios:**

El gasto por impuesto sobre beneficios representa la suma del gasto por impuesto sobre beneficios del ejercicio, así como por el efecto de las variaciones de los activos y pasivos por impuestos anticipados, diferidos y créditos fiscales.

El gasto por impuesto sobre beneficios del ejercicio se calcula mediante la suma del impuesto corriente que resulta de la aplicación del tipo de gravamen sobre la base imponible del ejercicio, tras aplicar las deducciones que fiscalmente son admisibles, más la variación de los activos y pasivos por impuestos anticipados / diferidos y créditos fiscales, tanto por bases imponibles negativas como por deducciones.

Los activos y pasivos por impuestos diferidos incluyen las diferencias temporales que se identifican como aquellos importes que se prevén pagadores o recuperables por las diferencias entre los importes en libros de los activos y pasivos y su valor fiscal, así como las bases imponibles negativas pendientes de compensación y los créditos por deducciones fiscales no aplicadas fiscalmente. Estos importes se registran aplicando a la diferencia temporal o crédito que corresponda el tipo de gravamen al que se espera recuperarlos o liquidarlos.

Se reconocen pasivos por impuestos diferidos para todas las diferencias temporales imponibles. Por su parte, los activos por impuestos diferidos, identificados con diferencias temporales, bases imponibles negativas y deducciones pendientes de compensar, sólo se reconocen en el supuesto de que se considere probable que la Entidad tenga en el futuro suficientes ganancias fiscales contra las cuales poder hacerlas efectivas.

Con ocasión de cada cierre contable, se revisan los impuestos diferidos registrados (tanto activos como pasivos) con objeto de comprobar que se mantienen vigentes, efectuándose las oportunas correcciones a los mismos de acuerdo con los resultados de los análisis realizados.

Las circunstancias de la entidad no obligan a contabilizar impuesto sobre beneficios.

### **12. Provisiones y contingencias:**

Las cuentas anuales de la Entidad recogen todas las provisiones significativas en las cuales es mayor la probabilidad que se haya de atender la obligación. Las provisiones se reconocen únicamente en base a hechos presentes o pasados que generen obligaciones futuras. Se cuantifican teniendo en consideración la mejor información disponible sobre las consecuencias del suceso que las motivan y son reestimadas con ocasión de cada cierre contable. Se utilizan para afrontar las obligaciones específicas para las cuales fueron originalmente reconocidas. Se procede a su reversión total o parcial, cuando estas obligaciones dejan de existir o disminuyen.

En este sentido, durante el ejercicio 2024 se dotó una provisión por importe de **12.000,00 €** para cubrir el coste estimado de la indemnización derivada del despido de la trabajadora **Estrella Cortés**, quien se encontraba en situación de baja de larga duración.

Durante el ejercicio **2025** se resolvió finalmente el procedimiento, ascendiendo el **coste total de la indemnización a 16.500,00 €**. En consecuencia, se **aplicó la provisión previamente dotada por importe de 12.000,00 €**, registrándose en el ejercicio la **diferencia adicional de 4.500,00 €** como gasto del periodo.

### **13. Subvenciones, donaciones y legados:**

## MEMORIA ABREVIADA ESFL 2025. Centro Evangélico FIEIDE de Asistencia a la Tercera Edad

Las subvenciones, donaciones y legados no reintegrables se contabilizan como ingresos directamente imputados al patrimonio neto y se reconocen en la cuenta de pérdidas y ganancias como ingresos sobre una base sistemática y racional de forma correlacionada con los gastos derivados del gasto o inversión objeto de la subvención, donación o legado.

En las subvenciones, donaciones o legados concedidos por los asociados o patronos se sigue este mismo criterio, salvo que se otorgasen a título de dotación fundacional o fondo social, en cuyo caso se reconocen directamente en los fondos propios de la entidad. También se reconocen directamente en los fondos propios las aportaciones efectuadas por un tercero a la dotación fundacional o al fondo social.

Las subvenciones, donaciones y legados que tengan carácter de reintegrables se registran como pasivos de la entidad hasta que adquieren la condición de no reintegrables. A estos efectos, se consideran no reintegrables cuando existe un acuerdo individualizado de concesión de la subvención, donación o legado a favor de la entidad, se han cumplido las condiciones establecidas para su concesión y no existan dudas razonables sobre su recepción.

Durante el ejercicio **2025** la entidad ha recibido diversas aportaciones y donaciones destinadas a apoyar el sostenimiento de las actividades del centro.

En primer lugar, se ha recibido una **herencia del Sr. Ramon Julián Giner** por importe de **4.641,56 €**, que ha sido incorporada al patrimonio de la entidad y destinada a financiar parcialmente diversas inversiones y necesidades del centro.

Asimismo, durante el ejercicio se han recibido las siguientes aportaciones:

- **Fundación Tripartita:** 480,00 €, destinados a la financiación de acciones formativas del personal del centro.
- **Unión Femenina FIEIDE de Catalunya:** 500,00 €, como aportación para el sostenimiento de las actividades asistenciales del centro.
- **Donantes particulares:** 1.646,39 €, en concepto de donaciones voluntarias destinadas al apoyo de las actividades del centro.

Estas aportaciones han contribuido a reforzar los recursos económicos de la entidad y a facilitar el desarrollo de las actividades asistenciales y de mejora de las instalaciones.

Las subvenciones, donaciones y legados de carácter monetario se valoran por el valor razonable del importe concedido. Las de carácter no monetario o en especie se valoran por el valor razonable del bien o servicio recibido, siempre que el valor razonable del citado bien o servicio pueda determinarse de manera fiable.

### **14. Combinaciones de negocios:**

Durante el ejercicio no se han realizado operaciones de esta naturaleza.

### **15. Negocios conjuntos:**

**MEMORIA ABREVIADA ESFL 2025. Centro Evangélico FIEIDE de Asistencia a la Tercera Edad**

No existe ninguna actividad económica controlada conjuntamente con otra persona física o jurídica.

**16. Transacciones entre partes vinculadas:**

Las operaciones y transacciones entre partes vinculadas se detallan en el punto 16 y se contabilizan por su valor razonable del bien o servicio.

**05 - INMOVILIZADO MATERIAL, INTANGIBLE E INVERSIONES INMOBILIARIAS**

1.a) Análisis del movimiento comparativo del ejercicio actual y anterior del inmovilizado material e intangible y de sus correspondientes amortizaciones acumuladas y correcciones valorativas por deterioro de valor acumulado:

<b>Movimientos del inmovilizado Intangible</b>	<b>Importe 2025</b>	<b>Importe 2024</b>
SALDO INICIAL BRUTO	4.380,20 €	4.380,20 €
(+) Entradas		
(+) Correcciones de valor por actualización		
(-) Salidas		
SALDO FINAL BRUTO	4.380,20 €	4.380,20 €

<b>Movimientos amortización del inmovilizado Intangible</b>	<b>Importe 2024</b>	<b>Importe 2024</b>
SALDO INICIAL BRUTO	1.889,94 €	429,90 €
(+) Aumento por dotaciones	1.460,04 €	1.460,04 €
(+) Aum. amort. acum. por efecto de actualización		
(+) Aumentos por adquisiciones o traspasos		
(-) Disminuciones por salidas, bajas y traspasos		
SALDO FINAL BRUTO	3.349,98 €	1.889,94 €

**MEMORIA ABREVIADA ESFL 2025. Centro Evangélico FIEIDE de Asistencia a la Tercera Edad**

<b>Movimiento correcciones de valor por deterioro, inmovilizado intangible</b>	<b>Importe 2025</b>	<b>Importe 2024</b>
SALDO INICIAL BRUTO		
(+) Correcciones valorativas por deterioro		
(-) Reversión de correc. valorativas por deterioro		
(-) Disminuciones por salidas, bajas o traspasos		
<b>SALDO FINAL BRUTO</b>		

<b>Movimientos del inmovilizado material</b>	<b>Importe 2025</b>	<b>Importe 2024</b>
SALDO INICIAL BRUTO	379.010,67 €	177.938,61 €
(+) Entradas	20.079,35 €	201.072,06 €
(+) Correcciones de valor por actualización		
(-) Salidas		
<b>SALDO FINAL BRUTO</b>	<b>399.090,02 €</b>	<b>379.010,67 €</b>

<b>Movimientos amortización del inmovilizado material</b>	<b>Importe 2025</b>	<b>Importe 2025</b>
SALDO INICIAL BRUTO	313.141,38 €	152.832,62 €
(+) Aumento por dotaciones	14.392,44 €	160.308,76 €
(+) Aum. amort. acum. por efecto de actualización		
(+) Aumentos por adquisiciones o traspasos		
(-) Disminuciones por salidas, bajas y traspasos		
<b>SALDO FINAL BRUTO</b>	<b>327.533,82 €</b>	<b>313.141,38 €</b>

<b>Movimiento correcciones de valor por deterioro, inmovilizado material</b>	<b>Importe 2025</b>	<b>Importe 2024</b>
SALDO INICIAL BRUTO		
(+) Correcciones valorativas por deterioro		
(-) Reversión de correc. valorativas por deterioro		
(-) Disminuciones por salidas, bajas o traspasos		

**MEMORIA ABREVIADA ESFL 2025. Centro Evangélico FIEIDE de Asistencia a la Tercera Edad**

<b>Movimiento correcciones de valor por deterioro, inmovilizado material</b>	<b>Importe 2025</b>	<b>Importe 2024</b>
SALDO FINAL BRUTO		

2. Información sobre correcciones valorativas:

- a) No se han producido correcciones valorativas por deterioro de cuantía significativa, reconocida o revertida durante el ejercicio del inmovilizado material no generador de flujos de efectivo.
- b) No se han contabilizado pérdidas ni reversiones por deterioro
- c) Los datos sobre el inmueble cedido constan en el punto 2.e
- d) Los coeficientes de amortización utilizados son:

	<b>Coeficiente</b>
<b>Construcciones / Reformas</b>	50
<b>Instalaciones técnicas</b>	10
<b>Maquinaria</b>	10
<b>Otras instalaciones</b>	10
<b>Mobiliario</b>	10
<b>Equipos para procesos de la información</b>	4

**06 - Bienes del Patrimonio Histórico**

1. Análisis del movimiento comparativo del ejercicio actual y del ejercicio anterior de cada partida del balance incluida en este epígrafe y de sus correspondientes correcciones valorativas por deterioro de valor acumuladas:

No existen bienes de patrimonio histórico.

2. Información sobre Bienes de Patrimonio Histórico:

- a) No se han realizado revalorizaciones.
- b) No se han realizado adquisiciones de bienes del Patrimonio Histórico a entidades del grupo y asociadas.

**MEMORIA ABREVIADA ESFL 2025. Centro Evangélico FIEIDE de Asistencia a la Tercera Edad**

- c) No se poseen inversiones en bienes del Patrimonio Histórico situadas fuera del territorio español.
- d) La entidad no dispone de bienes del Patrimonio Histórico no afectos directamente a la actividad propia.
- e) No se poseen Bienes del Patrimonio Histórico afectos a garantías.
- f) No se han recibido subvenciones, donaciones y legados relacionados con los bienes del Patrimonio Histórico.
- g) No se han adquirido compromisos firmes de compra ni compromisos firmes de venta.
- h) No se han realizado grandes reparaciones sobre los bienes del Patrimonio Histórico.
- i) No se han cedido inmuebles de Patrimonio Histórico a la entidad ni ésta ha cedido ninguno.

**07 - USUARIOS Y OTROS DEUDORES DE LA ACTIVIDAD PROPIA**

El movimiento de la partida B.II del activo del balance “Usuarios y otros deudores de la actividad propia” se refleja en las siguientes tablas:

<b>Movimiento usuarios, deudores</b>	<b>Importe 2025</b>	<b>Importe 2024</b>
SALDO INICIAL BRUTO	22.581,52 €	48.623,25 €
(+) Entradas	603.350,00 €	572.740,43 €
(-) Salidas	604.768,13 €	598.782,16 €
SALDO FINAL BRUTO	21.163,39 €	22.581,52 €

<b>Movimiento patrocinadores</b>	<b>Importe 2025</b>	<b>Importe 2024</b>
SALDO INICIAL BRUTO		
(+) Entradas		
(-) Salidas		
SALDO FINAL BRUTO		

<b>Movimiento afiliados</b>	<b>Importe 2025</b>	<b>Importe 2024</b>
SALDO INICIAL BRUTO		
(+) Entradas		
(-) Salidas		

**MEMORIA ABREVIADA ESFL 2025. Centro Evangélico FIEIDE de Asistencia a la Tercera Edad**

<b>Movimiento afiliados</b>	<b>Importe 2025</b>	<b>Importe 2024</b>
SALDO FINAL BRUTO		

<b>Movimiento otros deudores</b>	<b>Importe 2025</b>	<b>Importe 2024</b>
SALDO INICIAL BRUTO		
(+) Entradas		
(-) Salidas		
SALDO FINAL BRUTO		

<b>Correcciones de valor deterioro usuarios</b>	<b>Importe 2025</b>	<b>Importe 2024</b>
CORRECCIONES VALOR DETERIORO, SALDO INICIAL		
(+)Correc.valorat.deterioro reconocidas período		
(-)Reversión		
(-)Salidas, bajas, reducciones o traspasos		
CORRECCIONES VALOR DETERIORO, SALDO FINAL		

<b>Correcciones valor deterioro patroc. y afiliados</b>	<b>Importe 2025</b>	<b>Importe 2024</b>
CORRECCIONES VALOR DETERIORO, SALDO INICIAL		
(+)Correc.valorat.deterioro reconocidas período		
(-)Reversión		
(-)Salidas, bajas, reducciones o traspasos		
CORRECCIONES VALOR DETERIORO, SALDO FINAL		

<b>Correcciones de valor deterioro otros deudores</b>	<b>Importe 2025</b>	<b>Importe 2024</b>
CORRECCIONES VALOR DETERIORO, SALDO INICIAL		
(+)Correc. valorat. deterioro reconocidas período		

**MEMORIA ABREVIADA ESFL 2025. Centro Evangélico FIEIDE de Asistencia a la Tercera Edad**

<b>Correcciones de valor deterioro otros deudores</b>	<b>Importe 2025</b>	<b>Importe 2024</b>
(-)Reversión		
(-)Salidas, bajas, reducciones o traspasos		
<b>CORRECCIONES VALOR DETERIORO, SALDO FINAL</b>		

Los usuarios y otros deudores que proceden de entidades del grupo, multigrupo o asociadas como partes vinculadas quedan detalladas en el apartado 16.

**08 - BENEFICIARIOS - ACREEDORES**

El movimiento de la partida C.IV del pasivo del balance “Beneficiarios - Acreedores” se refleja en la siguiente tabla:

<b>Movimiento beneficiarios - proveedores y acreedores</b>	<b>Importe 2025</b>	<b>Importe 2024</b>
SALDO INICIAL BRUTO	6.644,96 €	4.047,53 €
(+) Entradas	163.964,86 €	126.970,47 €
(-) Salidas	167.198,57 €	124.373,04 €
<b>SALDO FINAL BRUTO</b>	<b>3.411,25 €</b>	<b>6.644,96 €</b>

<b>Movimiento Depósitos / Fianzas Usuarios</b>	<b>Importe 2025</b>	<b>Importe 2024</b>
SALDO INICIAL BRUTO	-13.577,67 €	-13.310,28 €
(+) Entradas	8.889,97 €	-4.953,27 €
(-) Salidas	7.810,29 €	-4.225,14 €
<b>SALDO FINAL BRUTO</b>	<b>14.657,35 €</b>	<b>-13.577,67 €</b>

Los beneficiarios y/o acreedores no proceden de entidades del grupo, multigrupo o asociadas.

**09 - ACTIVOS FINANCIEROS**

**MEMORIA ABREVIADA ESFL 2025. Centro Evangélico FIEIDE de Asistencia a la Tercera Edad**

1. A continuación, se muestra el valor en libros de cada una de las categorías de activos financieros señaladas en la norma de registro y valoración novena, sin incluirse las inversiones en patrimonio de entidad de grupo, multigrupo y asociadas:

a) Activos financieros a largo plazo:

No existen activos financieros a largo plazo

b) Activos financieros a corto plazo:

No existen activos financieros a corto plazo.

c) Traspasos o reclasificaciones de activos financieros:

No existen traspasos o reclasificaciones de los activos financieros.

2. Correcciones por deterioro del valor originadas por el riesgo de crédito:

No existen correcciones por deterioro del valor originadas por el riesgo de crédito.

3. Valor razonable y variaciones en el valor de activos financieros valorados a valor razonable:

a) El valor razonable de determina en su totalidad tomando como referencia los precios cotizados en mercados activos.

b) A continuación se informa el valor razonable por categorías de activos financieros, así como las variaciones en el valor registradas en la cuenta de pérdidas y ganancias, así como las consignadas directamente a patrimonio neto:

No existen activos financieros de los que se tengan que informar de sus variaciones.

c) No existen instrumentos financieros derivados distintos de los que se califican como instrumentos de cobertura.

4. Entidades del grupo, multigrupo y asociadas:

La entidad CENTRO EVANGELICO FIEIDE DE ASISTENCIA A LA 3ª EDAD tiene una vinculación histórica, operativa y funcional con la FEDERACIÓN DE IGLESIAS EVANGÉLICAS INDEPENDIENTES DE ESPAÑA.

## **10 - PASIVOS FINANCIEROS**

1. Información sobre los pasivos financieros de la entidad:

a) Pasivos financieros a largo plazo:

**MEMORIA ABREVIADA ESFL 2025. Centro Evangélico FIEIDE de Asistencia a la Tercera Edad**

A continuación, se detallan los pasivos financieros a l/p atendiendo a las categorías establecidas en la norma de registro y valoración novena:

No existen Pasivos financieros a largo plazo.

b) Pasivos financieros a corto plazo:

No existen Pasivos financieros a corto plazo.

2. Información sobre:

a) Vencimiento de las deudas al cierre del ejercicio:

	Vencimiento en años						
	1	2	3	4	5	Más de 5	TOTAL
Deudas con entidades de crédito	<b>4.520,43 €</b>						<b>4.520,43 €</b>
Acreeedores por arrendamiento financiero							
Otras deudas (Dep. usuarios)	<b>14.657,35 €</b>						<b>14.657,35 €</b>
Deudas con Ent. grupo y asociadas							
Acreeedores comerciales no corrientes							
Acreeedores comerciales y otras cuentas a pagar	<b>3.439,18 €</b>						<b>3.439,18 €</b>
Proveedores	3.411,25 €						3.411,25 €
Otros acreeedores	27.93 €						27.93 €
Deuda con características especiales							
<b>TOTAL</b>	<b>22.616,96 €</b>						<b>22.616,96 €</b>

b) No existen deudas con garantía real.

c) No existen líneas de descuento

d) Según lo establecido en la consulta 2 del ICAC publicada en el BOICAC número 87 de septiembre de 2011, las deudas con las Administraciones Públicas a fecha 31/12/2025 ascienden a 17.768,15€

3. Préstamos pendientes de pago al cierre del ejercicio:

No existen impagos sobre los préstamos pendientes de pago.

### **11 – FONDOS PROPIOS**

1. La composición y el movimiento de las partidas que forman el epígrafe “Fondos Propios” es la siguiente:

El importe del fondo patrimonial es de 311.920,49 €.

2. No existen ninguna circunstancia que limiten la disponibilidad de las reservas.

3. A continuación se detallan las aportaciones al fondo social o dotación fundacional realizadas en el ejercicio, distinguiendo las dinerarias de las no dinerarias e indicando para cada aportación los desembolsos pendientes, así como la fecha de exigibilidad:

En el ejercicio 2025, se han distribuido 810,96€ correspondiente al excedente del año 2024 el cual se ha integrado en Fondo Social de la entidad.

No existen aportaciones ni dotaciones no dinerarias, ni desembolsos pendientes.

### **12 - SITUACIÓN FISCAL**

Debido al hecho de que determinadas operaciones tienen diferente consideración al efecto de la tributación del impuesto sobre sociedades y la elaboración de estas cuentas anuales, la base imponible del ejercicio no difiere del resultado contable.

- a) A continuación, se detallan las diferencias temporarias deducibles e imponibles registradas en el balance al cierre del ejercicio:

#### **Correcciones Temporarias**

En el ejercicio no se han producido diferencias temporarias deducibles ni imponibles.

- b) No se tiene en cuenta la antigüedad y plazo previsto de recuperación fiscal de los créditos por bases imponibles.

- c) Incentivos fiscales aplicados en el ejercicio:

No se ha adquirido ningún compromiso en relación a Incentivos Fiscales.

- d) A continuación, se detalla el beneficio acogido a la deducción por inversión de beneficios y el detalle de las inversiones realizadas:

No hay inversión de beneficios

**MEMORIA ABREVIADA ESFL 2025. Centro Evangélico FIEIDE de Asistencia a la Tercera Edad**

Según lo estipulado en el artículo 25 de la Ley 14/2013, de 27 de septiembre, se hace constar en la memoria el detalle de la reserva por inversión de beneficios:

No hay reserva indisponible dotada

No existen provisiones derivadas del impuesto sobre beneficios ni acontecimientos posteriores al cierre que supongan una modificación de la normativa fiscal que afecte a los activos y pasivos fiscales registrados.

**13 - INGRESOS Y GASTOS**

1. Se detalla a continuación el desglose de la partida 2.a) de la cuenta de resultados “Ayudas monetarias” por actividades:

<b>Nombre o razón social</b>	<b>Importe concedido</b>	<b>Reintegros producidos</b>	<b>Actividad para la que son concedidas las ayudas</b>

2. Se detalla a continuación el desglose de la partida 2.b) de la cuenta de resultados “Ayudas no monetarias” por actividades:

<b>Nombre o razón social</b>	<b>Importe concedido</b>	<b>Reintegros producidos</b>	<b>Actividad para la que son concedidas las ayudas</b>

3. A continuación, se detallan el desglose de la partida de la cuenta de pérdidas y ganancias de:
  - “Aprovisionamientos”:

<b>Aprovisionamientos</b>	<b>Importe 2025</b>	<b>Importe 2024</b>
Consumo de mercaderías	51.531,64 €	48.607,42 €
a) Compras, netas devol. y dto. de las cuales:	51.531,64 €	48.607,42 €
- nacionales	51.531,64 €	48.607,42 €
- adquisiciones intracomunitarias	0	
- importaciones	0	
b) Variación de existencias	0	
Consumo de mat. primas y otras mat. consumibles	27.372,05 €	23.958,19 €

**MEMORIA ABREVIADA ESFL 2025. Centro Evangélico FIEIDE de Asistencia a la Tercera Edad**

<b>Aprovisionamientos</b>	<b>Importe 2025</b>	<b>Importe 2024</b>
a) Compras, netas devol. y dto. de las cuales:	27.372,05 €	23.958,19 €
- nacionales	27.372,05 €	23.958,19 €
- adquisiciones intracomunitarias		
- importaciones		
b) Variación de existencias		

- Las cargas sociales de la partida de “Gastos de personal” se desglosan de la siguiente forma:

<b>Concepto</b>	<b>Importe 2025</b>	<b>Importe 2024</b>
Sueldos y Salarios	341.924,03 €	330.145,27 €
Cargas sociales	97.219,75 €	100.392,93 €
a) Seguridad Social a cargo de la empresa	92.719,75 €	88.392,93 €
b) Aportaciones y dotaciones para pensiones	0 €	
c) Otras cargas sociales	4.500,00 €	12.000,00 €

- El desglose de “Otros gastos de la actividad” corresponden a:

<b>Concepto</b>	<b>Importe 2025</b>	<b>Importe 2024</b>
Otros gastos de la actividad	75.926,50 €	49.476,86 €
a) Pérdidas y deterioro operaciones comerciales	0 €	
b) Resto de gastos de la actividad	75.926,50 €	49.476,86 €

4. No existen ventas de bienes ni prestación de servicios producidos por permuta de bienes no monetarios.
5. No existen resultados originados fuera de la actividad normal de la entidad incluidos en la partida “Otros resultados”

**14 - SUBVENCIONES, DONACIONES Y LEGADOS**

**MEMORIA ABREVIADA ESFL 2025. Centro Evangélico FIEIDE de Asistencia a la Tercera Edad**

Cuenta	Entidad concedente y elemento adquirido con la subvención o donación	Año	Período de aplicación	Importe donación	Imputado al Resultado del ejercicio	Total imputado a Resultados	Pendiente de imputar a resultados
7400 0001	Fundación Tripartita - Formación	2025	2025	480,00 €	480,00 €	480,00 €	0,00 €
7477 0080	Dña. Ana Maria Esteban Perez	2025	2025	600,00 €	600,00 €	600,00 €	0,00 €
7475 2301	Union Femenina FIEIDE Catalunya	2025	2025	500,00 €	500,00 €	500,00 €	0,00 €
7477 0078	Silvia Sánchez	2025	2025	6,78 €	6,78 €	6,78 €	0,00 €
7477 0067	Marcos Esteban Perez	2025	2025	1.039,61 €	1.039,61 €	1.039,61 €	0,00 €
7400 0000	Kit Digital (Next Generation)	2023	2025	8.500,00 €	733,08 €	7.469,78 €	1.030,22€
1320 0000	Herencia Sr. Ramon Julián	2025	2025	4.641,56 €	4.641,56 €	4.641,56 €	0,00 €
<b>TOTALES.....</b>				<b>15.767,95 €</b>	<b>8.001,03 €</b>	<b>14.737,73 €</b>	<b>1.030,22 €</b>

Análisis del movimiento del contenido de la partida correspondiente del balance:

Movimiento	Importe 2025	Importe 2024
Saldo al inicio del ejercicio	1.763,30 €	27.690,30 €
(+) Recibidas en el ejercicio	7.267,95 €	116.983,12 €
(+) Conversión deudas en subvenciones		
(+) Otros movimientos		
(-) Subvenciones traspasadas resultado ejercicio	8.001,03 €	146.436,72 €
(-) Importes devueltos		
(-) Otros movimientos		
Saldo al cierre del ejercicio	1.030,22 €	1.763,30 €

**15 - Actividad de la entidad. Aplicación de elementos patrimoniales a fines propios. Gastos de administración**

**Recursos económicos empleados en la actividad:**

Los recursos económicos empleados en la actividad se muestran a continuación:

<b>Gastos/Inversiones</b>	<b>Previsto 2025</b>	<b>Realizado 2025</b>	<b>Desviación</b>
Gastos por ayudas y otros			
a) Ayudas monetarias			
b) Ayudas no monetarias			
c) Gastos colaboraciones y órganos de gobierno			
Variación exist.prod.terminados y en curso de fab.			
Aprovisionamientos	85.185,95 €	83.064,69 €	2.49 %
Gastos de personal	439.465,11 €	439.143,78 €	-0,07 %
Otros gastos de explotación	47.938,98 €	75.926,50 €	-58,38 %
Amortización del Inmovilizado	16.580,85 €	15.852,48 €	4.39 %
Deterioro y resultado enajenación de inmovilizado			
Gastos financieros			
Variaciones valor razonable inst.financieros			
Diferencias de cambio			
Deterioro y rtado. enajenaciones inst.financieros			
Impuestos sobre beneficios			
<b>Subtotal gastos</b>	<b>589.170,89 €</b>	<b>613.987,45 €</b>	<b>-4,21 %</b>

Adquisiciones Inmovilizado (excepto BPH)	20.079,35 €	0,00 €	-100,00 %
Adquisiciones Bienes Patrimonio Histórico			
Cancelación deuda no comercial			

**MEMORIA ABREVIADA ESFL 2025. Centro Evangélico FIEIDE de Asistencia a la Tercera Edad**

<b>Gastos/Inversiones</b>	<b>Previsto 2025</b>	<b>Realizado 2025</b>	<b>Desviación</b>
<b>Subtotal recursos</b>	<b>20.079,35 €</b>	<b>0,00 €</b>	<b>-100,00 %</b>

<b>TOTAL RECURSOS EMPLEADOS</b>	<b>609.250,24 €</b>	<b>613.987,45 €</b>	<b>-0,78 %</b>
---------------------------------	---------------------	---------------------	----------------

**Recursos económicos totales obtenidos por la entidad**

Ingresos obtenidos por la entidad

Los ingresos obtenidos por la entidad se reflejan a continuación:

<b>Ingresos</b>	<b>Previsto 2025</b>	<b>Realizado 2025</b>	<b>Desviación</b>
Rentas y otros ingresos derivados del patrimonio	0,00 €	5.374,64 €	-100,00 %
Ventas y prestación de servicios las actividades propias	587.370,89 €	596.911,81 €	1,62 %
Ingresos ordinarios de las actividades mercantiles			
Subvenciones del sector público	1.800,00 €	480,00 €	-65,71 %
Aportaciones privadas	0,00 €	2.146,39 €	100,00 %
Otros tipos de ingresos	0,00 €	3.795,53 €	100,00 %
<b>TOTAL INGRESOS OBTENIDOS</b>	<b>589.170,89 €</b>	<b>608.708,37 €</b>	<b>3,32 %</b>

A) Otros recursos económicos obtenidos por la entidad:

<b>Otros recursos</b>	<b>Previsto 2024</b>	<b>Realizado 2024</b>	<b>Desviación</b>
Deudas contraídas			
Otras obligaciones financieras asumidas			
<b>TOTAL OTROS RECURSOS OBTENIDOS</b>	<b>0,00 €</b>	<b>0,00 €</b>	<b>0,00 %</b>

**Convenios de colaboración con otras entidades**

**MEMORIA ABREVIADA ESFL 2025. Centro Evangélico FIEIDE de Asistencia a la Tercera Edad**

Existe un convenio de colaboración con el Departament de Drets Socials de la Generalitat de Catalunya para la prestación del servicio de acogida residencial, el cual se renueva anualmente. La última renovación correspondiente al ejercicio 2025 fue firmada el 24 de marzo de 2025. Posteriormente, el 20 de febrero de 2026 se firmó y presentó la renovación anual correspondiente al ejercicio 2026.

No obstante, con fecha 9 de marzo de 2026 se ha recibido la resolución favorable de acreditación como entidad social privada proveedora de la Xarxa de Serveis Socials d'Atenció Pública, circunstancia que implica la obligación de cumplir los requisitos establecidos en el Decret 69/2020, de 14 de julio, relativo al régimen de acreditación, concierto social y gestión delegada en la Xarxa de Serveis Socials d'Atenció Pública.

Este marco normativo se encuentra vinculado, entre otras disposiciones, a la Ley 12/2007, de 11 de octubre, de serveis socials, al Decreto Ley 3/2016, de 31 de mayo, de medidas urgentes en materia de contratación pública, a la Ley 9/2017, de 8 de noviembre, de contratos del sector público, a la Ley 16/2015, de 21 de julio, de simplificación de la actividad administrativa de la Administración de la Generalitat y de los gobiernos locales de Catalunya y de impulso de la actividad económica, así como a la Ley 19/2014, de 29 de diciembre, de transparencia, acceso a la información pública y buen gobierno, y demás normativa aplicable en materia de servicios sociales.

**Desviaciones entre plan de actuación y datos realizados**

No han existido desviaciones entre el plan de actuación y los realizados.

**15.2. Aplicación de elementos patrimoniales a fines propios**

A) Bienes y derechos que forman parte de la dotación fundacional

-

B) Bienes y derechos vinculados directamente al cumplimiento de los fines propios

-

C) Destino de las rentas e ingresos (Ley 50/2002, de 26 de diciembre, de Fundaciones)

Ejercicio	RESULTADO CONTABLE	AJUSTES NEGATIVOS	AJUSTES POSITIVOS	BASE DE CÁLCULO	RENTA A DESTINAR	RECURSOS DESTINADOS A FINES	APLICACIÓN DE LOS RECURSOS DESTINADOS EN CUMPLIMIENTO DE SUS FINES*					
							N-4	N-3	N-2	N-1	N	IMPORTE

**MEMORIA ABREVIADA ESFL 2025. Centro Evangélico FIEIDE de Asistencia a la Tercera Edad**

		TIVOS					(GASTOS + INVERSIONES)						PENDIENTE
<b>N-4</b>	74.998,45	0,00	0,00	74.998,45	74.998,45	100	74.998,45	0,00	0,00	0,00	0,00	0,00	74.998,45
<b>N-3</b>	45.235,14	0,00	0,00	45.235,14	45.235,14	100	45.235,14		0,00	0,00	0,00	0,00	45.235,14
<b>N-2</b>	22.981,96	0,00	0,00	22.981,96	22.981,96	100	22.981,96			0,00	0,00	0,00	22.981,96
<b>N-1</b>	810,96	0,00	0,00	810,96	810,96	100	810,96				0,00	0,00	810,96
<b>N</b>	-5.279,08	0,00	5.279,08	0,00	0,00	-	0,00						0,00
<b>TOTAL</b>	138.747,43	0,00	5.279,08	144.026,51	144.026,51	100	144.026,51	0,00	0,00	0,00	0,00	0,00	144.026,51

1) Grado de cumplimiento del destino de rentas e ingresos:

2) Recursos aplicados en el ejercicio:

	IMPORTE		
<b>1. Gastos en cumplimiento de fines</b>	<b>598.134,97 €</b>		
	<b>Fondos propios</b>	<b>Subvenciones, donaciones y legados</b>	<b>Deuda</b>
<b>2. Inversiones en cumplimiento de fines (2.1 + 2.2)</b>	<b>0,00 €</b>	<b>20.079,35 €</b>	<b>0,00 €</b>
2.1. Realizadas en el ejercicio	0,00 €	20.079,35 €	0,00 €

**MEMORIA ABREVIADA ESFL 2025. Centro Evangélico FIEIDE de Asistencia a la Tercera Edad**

2.2. Procedentes de ejercicios anteriores	0,00 €	733,08 €	0,00 €
a) Deudas canceladas en el ejercicio incurridas en ejercicios anteriores	0,00 €	0,00 €	0,00 €
b) Imputación de subvenciones, donaciones y legados de capital procedentes de ejercicios anteriores	0,00 €	733,08 €	0,00 €
<b>TOTAL (1 + 2)</b>	<b>618.214,32 €</b>		

**15.3. Gastos de administración:**

No hay gastos directamente ocasionados por la administración de los bienes y derechos que integran el patrimonio de la entidad.

Se detallan a continuación los gastos que los miembros de la junta tienen derecho a ser resarcidos:

Gastos por concepto de desplazamiento, dietas y representación: 918,67 €

**16 - OPERACIONES CON PARTES VINCULADAS**

1. Las remuneraciones al personal de alta dirección son las siguientes:

No hay miembros de un órgano de alta dirección remunerados.

2. Las remuneraciones a los miembros del órgano de administración se detallan a continuación:

Los cargos del órgano de administración son gratuitos.

3. Otras operaciones:

Pago Cuotas FIEIDE y FEREREDE – Total Anual 913,62 €\*

*\*incluye cuota 2024 pendientes de abonar del año anterior*

## **17 - OTRA INFORMACIÓN**

1) Cambios en el órgano rector del centro:

No ha habido cambios en el órgano rector durante el año 2024.

Composición actual del Consejo Rector:

- **Presidente:** Mariano Heredia Navarro
- **Vicepresidente:** Michael Hearth
- **Secretaria:** Silvia Sánchez Tena
- **Tesorero-administrador:** Josep Serralvo Llanas
- **Vocal 1:** Juan Marcos Ortega
- **Vocal 2:** Elvira Montagud Pérez
- **Vocal 3:** Sara Castell Torroba

2) A continuación, se detalla la plantilla media de trabajadores, agrupados por categorías:

### **DESGLOSE PERSONAL MEDIO POR CATEGORIAS EJERCICIO 2025**

<b>Categoría</b>	<b>Personal</b>
Director	1
Gerocultores	8
Cocinero/a	1,54
Fisioterapeuta	0,55
Animador sociocultural	0,40
Trabajadora social	0,40
Psicóloga	0,35
Limpiadora-planchadora	1,00
Administrativo	1,00
Médico	0,53
Enfermería	0,67

**DESGLOSE PERSONAL MEDIO POR CATEGORIAS EJERCICIO 2024**

<b>Categoría</b>	<b>Personal</b>
Director	1
Gerocultores	9
Cocinera	1
Pinche Cocina	0,25
Fisioterapeuta	0,50
Animador sociocultural	0,25
Trabajadora social	0,25
Psicóloga	0,25
Limpiadora-planchadora	1,25
Administrativo	0,50
Médico	0.50
Enfermería	0.75

3) A continuación, se detalla la plantilla a final de ejercicio de trabajadores, agrupados por categorías y diferenciados por sexos:

**DESGLOSE PERSONAL FINAL POR CATEGORIAS EJERCICIO 2025**

<b>Categoría</b>	<b>Hombres</b>	<b>Mujeres</b>
Director	1	0
Gerocultores	1	7
Cocinera	1	0
Fisioterapeuta	1	0
Animador sociocultural	0	1
Trabajadora social	0	2
Psicóloga	0	1
Limpiadora-planchadora	0	1
Administrativo	1	0
Médico	0	1
Enfermería	0	1

**DESGLOSE PERSONAL FINAL POR CATEGORIAS EJERCICIO 2023**

<b>Categoría</b>	<b>Hombres</b>	<b>Mujeres</b>
Director	1	0
Gerocultores	2	7
Cocinera	0	1
Pinche Cocina	0	1
Fisioterapeuta	1	0
Animador sociocultural	0	1
Trabajadora social	0	1
Psicóloga	0	1
Limpiadora-planchadora	0	2
Administrativo	1	0
Médico	0	1
Enfermería	0	1

- 4) El importe desglosado por conceptos de los honorarios por auditoría de cuentas y otros servicios prestados por los auditores de cuentas se muestra a continuación:

No existen honorarios por los servicios de auditoría.

- 5) La entidad tiene un acuerdo enumerado en el punto 4.2

**18 – INVENTARIO**

**Listado de Inmovilizado**

Descripción	Fecha Adquisición	Valor Amortización	Pendiente de Amortizar	Vida Útil
REFORMA 2025 - ACREDITA...	31/12/2025	18.993,04	13.971,56	50
CENTRALETA TIMBRES MO...	30/12/2025	658,31	492,91	4
SECADORA BEKO BM3T492...	19/11/2025	428,00	368,24	8
REFORMA 2024 - ACREDITA...	31/12/2024	173.142,26	37.395,29	50
TLEVISOR LG UHD 65UR780...	22/11/2024	548,00	259,07	4
moble farmacia	19/11/2024	896,89	801,89	20
CONGELADOR EDESA 92 - c...	03/09/2024	543,90	403,12	9
CASETA JARDÍN LEROY MER...	19/05/2024	557,01	411,22	10
MALETIN TURBIDEZ PH - HI...	15/03/2024	845,79	583,11	9
DESCALCIFICADOR 1,5M3/H...	31/05/2023	1.687,31	1.082,28	10
OSMOSIS 8L/H + INSTALACIÓ	31/05/2023	1.027,40	659,04	10
BUTACA OREGERO RELAX E...	30/06/2022	464,10	254,99	10
BUTACA	30/06/2022	464,10	254,99	10
RENTADORA DOMUS DHS-1...	31/03/2022	4.591,95	2.409,33	10
RENTAVAXELLES FAGOR C...	23/07/2021	2.716,30	1.238,13	10
<hr/>				
Aire Acondicionado Mitsubi...	17/10/2020	2.241,53	850,17	10
AIRE ACOND. MITSUBISHI M...	04/08/2020	1.166,74	419,24	10
Aire Condicionado Hall entr...	18/05/2020	1.166,74	394,47	10
BUTACA RECLINABLE MULTI...	30/01/2020	774,40	238,63	10
SILLA WIND ESTRUCT. CRO...	22/01/2020	397,53	121,73	10
<hr/>				
PC HP SLIMLINE -I5-9400 2...	18/12/2019	566,41	68,15	8
AIRE INSTALL	07/08/2019	1.850,70	481,30	10
AIRE CONDICONAT	22/05/2019	918,45	219,83	10
MOBLES ORTOPEDIA	03/04/2019	774,40	174,98	10
SILLA DUCHA RUEDAS Y WC...	01/01/2018	346,50	34,41	10
2 BUTACAS RECLINABLE AP...	01/01/2018	774,40	77,76	10
2 EQUIPOS AIRE AC MITSUB...	01/01/2018	3.425,51	342,16	10

**19 - «Aspectos derivados de la transición a los criterios del Plan General de Contabilidad»**

Hasta el ejercicio 2018, la entidad ha venido formulando sus cuentas anuales de acuerdo con el *Real Decreto 776/1998, de 30 de abril*. A partir del ejercicio 2019, la entidad formula sus cuentas anuales de acuerdo con el PGC, aprobado mediante *Real Decreto 1491/2011, de 24 de octubre* adaptada a ESFL.

## **20 - HECHOS POSTERIORES AL CIERRE**

Con fecha 9 de marzo de 2026, la entidad ha recibido resolución favorable de acreditación como entidad social privada proveedora de la Xarxa de Serveis Socials d'Atenció Pública de la Generalitat de Catalunya.

La obtención de dicha acreditación implica el cumplimiento de los requisitos y obligaciones establecidos en el Decret 69/2020, de 14 de julio, relativo al régimen de acreditación, concierto social y gestión delegada de la Xarxa de Serveis Socials d'Atenció Pública, así como de la normativa aplicable en materia de servicios sociales.

Esta acreditación constituye un requisito necesario para que la entidad pueda participar en los procedimientos de provisión de plazas públicas dentro de la red de servicios sociales de atención pública.

En este sentido, la entidad se encuentra actualmente a la espera de la resolución del procedimiento de adjudicación de plazas públicas convocado por la Generalitat de Catalunya, cuya documentación fue presentada con anterioridad. En caso de resultar adjudicataria, la entidad deberá adaptarse a las obligaciones administrativas, organizativas y de facturación derivadas de su condición de proveedora de servicios dentro de la citada red pública.

La acreditación obtenida tiene una vigencia inicial de cuatro años, prorrogable automáticamente por periodos sucesivos siempre que se mantengan las condiciones exigidas, hasta un máximo de diez años, momento en el cual deberá iniciarse un nuevo procedimiento de acreditación.

La obtención de dicha acreditación representa un hecho relevante para la entidad, tanto desde el punto de vista institucional como operativo, al permitir su integración dentro del sistema público de provisión de servicios sociales y al implicar nuevas obligaciones de carácter organizativo, administrativo, de control y seguimiento por parte de la Administración competente.

## **21 - INFORMACIÓN SOBRE MEDIO AMBIENTE Y DERECHOS DE EMISIÓN DE GASES DE EFECTO INVERNADERO**

### 1. Información sobre medio ambiente

Los abajo firmantes, como miembros del órgano de administración de la entidad citada, manifiestan que en la contabilidad correspondiente a las presentes cuentas anuales **NO** existe ninguna partida de naturaleza medioambiental que deba ser incluida en la Memoria de acuerdo con las indicaciones de la tercera parte del Plan General de Contabilidad (Real Decreto 1514/2007, de 16 de noviembre).

### 2. Derechos de emisión de gases de efecto invernadero

Durante el ejercicio actual y ejercicio anterior, no se ha producido ningún movimiento en la partida de derechos de emisión de gases de efecto invernadero.

**22 - INFORMACIÓN SOBRE EL PERIODO MEDIO DE PAGO A PROVEEDORES. DISPOSICIÓN ADICIONAL TERCERA. «DEBER DE INFORMACIÓN» DE LA LEY 15/2010, DE 5 DE JULIO**

A continuación, se detalla el periodo medio de pago a los proveedores (plazo que transcurre desde la entrega de los bienes o la prestación de los servicios a cargo del proveedor y el pago material de la operación) en el ejercicio:

<b>Concepto</b>	<b>Número días 2025</b>	<b>Número días 2024</b>
<b>PERÍODO MEDIO DE PAGO A PROVEEDORES</b>	<b>7,89 días</b>	<b>19,10 días</b>

---

**MEMORIA ABREVIADA ESFL 2025. Centro Evangélico FIEIDE de Asistencia a la Tercera Edad**

**PÉRDIDAS Y GANANCIAS 2025 - presupuestado vs realizado**

**CENTRO EVANGELICO FIEIDE DE ASISTENCIA A LA TERCERA EDAD**  
01/01/2025 a 31/12/2025

	REAL	PRES	DESVIACION
<b>OPERACIONES CONTINUADAS</b>			
<b>1. Importe neto de la cifra de negocios.</b>	<b>596.911,81</b>	<b>587.370,89</b>	<b>1,62%</b>
70500000 - APORTACIÓN PRIVADA	313.670,21	280.131,30	11,97%
70500002 - APORTACION ICASS	283.241,60	292.609,13	-3,20%
<b>4. Aprovisionamientos.</b>	<b>-83.064,69</b>	<b>-85.185,95</b>	<b>-2,49%</b>
60000001 - ALIMENTACIÓN - COMIDA USUARIOS	-44.016,96	-46.362,27	-5,06%
60000002 - ALIMENTACION - FRUTA Y VERDURAS	-4.678,75	-5.179,52	-9,67%
60000003 - ALIMENTACIÓN - PANADERÍA	-2.835,93	-1.557,56	82,08%
60100001 - COMPRAS DE M.P. - PRODUCTOS LIMPIEZA INSTALACIONES	-13.255,25	-11.197,95	18,37%
60100002 - COMPRAS DE M.P. - PRODUCTOS DE HIGIENE USUARIOS	-5.315,97	-2.453,76	116,65%
60100003 - COMPRAS DE M.P. - OTROS CONSUMIBLES USUARIOS	-3.381,60	-4.237,83	-20,20%
60100004 - COMPRAS DE M.P. - OXIGENO USUARIOS	-1.995,11	-2.685,23	-25,70%
60100006 - COMPRA DE MP - PRODUCTOS FARMACÉUTICOS	-3.007,73	-3.741,37	-19,61%
60200001 - COMPRAS OTRO APROVIS. - EQUIPAMIENTO TRABAJADORES/AS	-416,39	-2.349,66	-82,28%
60700001 - PELUQUERÍA	-801,00	-1.196,80	-33,07%
60700002 - PODOLOGIA	-3.360,00	-4.224,00	-20,45%
<b>5. Otros ingresos de explotación.</b>	<b>8.001,03</b>	<b>1.800,00</b>	<b>344,50%</b>
74000001 - Subvenciones Tripartita - Formación	480,00	1.400,00	-65,71%
74000000 - SUBVENCIONES, DONACIONES Y LEGADOS A LA EXPLOTACIÓN	5.374,64	400,00	1243,66%
74752301 - UNION FEMENINA FIEIDE CATALUNYA	500,00	0,00	-
74700001 - DONATIVO MARTA ROCA CARMONA	0,00	0,00	-
74770076 - DONATIVO SERRALVO LLANAS, JOSEP	0,00	0,00	-
74770067 - ESTEBAN PEREZ, MARCOS	1.039,61	0,00	-
74770078 - SILVIA SÁNCHEZ	6,78	0,00	-
74770080 - DONATIVO ANA MARIA ESTEBAN PEREZ	600,00	0,00	-
<b>6. Gastos de personal.</b>	<b>-439.143,78</b>	<b>-439.465,11</b>	<b>-0,07%</b>
64000000 - SUELDOS Y SALARIOS	-300.219,10	-305.573,93	-1,75%
64000001 - PAGAS EXTRAS	-41.704,93	-41.078,60	1,52%
64100000 - INDEMNIZACIONES	-4.500,00	0,00	100,00%
64200000 - SEGURIDAD SOCIAL A CARGO DE LA EMPRESA	-92.719,75	-92.812,58	-0,10%
<b>7. Otros gastos de explotación.</b>	<b>-75.926,50</b>	<b>-47.938,98</b>	<b>58,38%</b>
62100000 - RENTING Y MENTENIMIENTO IMPRESORA	-631,08	-811,17	-22,20%
62200000 - REPARACIONES Y CONSERVACIÓN	-11.251,68	-2.000,00	462,58%
62200001 - MANTENIMIENTO INSTALACIONES	-7.006,52	-2.000,00	250,33%
62200003 - MANTENIMIENTO - JARDINERIA	-1.797,70	-1.100,00	63,43%
62200006 - MANTENIMIENTO ASCENSOR	-2.525,48	-2.360,70	6,98%
62300000 - SERV. PROF. INDEP. - REFORMA Y TRATAMIENTOS	-680,63	-1.882,28	-63,84%
62300002 - SERV. PROF. INDEP. - NOTARIA, ABOGADOS, ASESORIA, LEGAL	-3.748,34	-500,00	649,67%
62300005 - SERV. PROF. INDEP. - GESTORIA LABORAL	-5.039,24	-5.117,49	-1,53%
62300006 - SERV. PROF. INDEP. - CUOTAS ASSOC. FIEIDE / FEREDE	-913,62	-480,00	90,34%
62300007 - SERV. PROF. INDEP. - ANALISIS	-4.917,84	-2.198,85	123,66%
62300009 - SERV. PROF. INDEP. - REVISIÓN EXTINTORES	-429,77	-350,00	22,79%
62300010 - SERV. PROF. INDEP. - ASSOCIACIÓ PATRONAL ACRA	-809,76	-809,78	0,00%
62300017 - SERVICIOS PROFESIONALES - CURSOS DE FORMACIÓN	-1.872,80	-1.200,00	56,07%
62500000 - PRIMAS DE SEGUROS	-2.208,79	-2.133,94	3,51%
62500001 - PREVENCIÓN LABORAL	-1.737,06	-1.567,08	10,85%
62600000 - SERVICIOS BANCARIOS Y SIMILARES	-129,17	-150,00	-13,89%
62700000 - PUBLICIDAD, PROPAGANDA Y RRPP	-191,55	-250,63	-23,57%
62700002 - REPRESENTACIÓN	0,00	-75,60	-
62700004 - DIA DEL HOGAR DE ANCIANOS	-1.381,71	-500,00	176,34%
62700005 - GASTOS CONSEJO RECTOR	-918,67	-500,00	83,73%
62800001 - SUMINISTROS - AIGUA	-3.863,59	-2.493,94	54,92%
62800002 - SUMINISTROS - GAS	-4.591,74	-5.169,13	-11,17%
62800003 - SUMINISTROS - ELECTRICIDAD	-6.827,79	-7.166,02	-4,72%
62800004 - SUBSCRIPCIONES ONLINE	-2.827,79	-1.200,00	135,65%
62800005 - SUMINISTROS - TELEFONO - INTERNET	-601,75	-600,00	0,29%
62900001 - ADQUISICIONES PEQUEÑAS	-6.065,19	-2.500,00	142,61%
62900002 - MATERIAL OFICINA	-456,22	-144,14	216,51%
62900004 - CORREOS Y TELEGRAFOS	-6,78	0,00	-
62900008 - ANIMACION	-452,42	-500,00	-9,52%
62900999 - VARIOS	-183,92	-300,00	-38,69%
63100000 - OTROS TRIBUTOS Y LICENCIAS	-120,09	-250,00	-51,96%
63100002 - TASAS E IMPUESTOS AYUNTAMIENTO REUS	-1.629,17	-1.628,23	0,06%
63100006 - GESFURSA / SVCIOS.FUNERARIOS	-108,64	0,00	100,00%

...sigue...

**MEMORIA ABREVIADA ESFL 2025. Centro Evangélico FIEIDE de Asistencia a la Tercera Edad**

	REAL	PRES	
8. Amortización del inmovilizado.	-15.852,48	-16.580,85	-4,39%
13. Otros resultados.	3.795,53	0,00	100,00%
67800001 - GASTOS EXTRAORDINARIOS VARIOS	-100,00	0,00	100,00%
77800000 - INGRESOS EXCEPCIONALES	3.895,53	0,00	100,00%
<b>A) RESULTADO DE EXPLOTACIÓN (1+2+3+4+5+6+7+8+9+10+11+12+13)</b>	<b>-5.279,08</b>	<b>0,00</b>	
<b>B) RESULTADO FINANCIERO (14+15+16+17+18+19)</b>	<b>0,00</b>	<b>0,00</b>	
<b>C) RESULTADO ANTES DE IMPUESTOS (A+B)</b>	<b>-5.279,08</b>	<b>0,00</b>	
<b>D) RESULTADO DEL EJERCICIO (C+20)</b>	<b>-5.279,08</b>	<b>0,00</b>	

**BALANCE**

Empresa | CENTRO EVANGELICO FIEIDE DE ASISTENCIA A LA TERCERA EDAD  
 Periodo | 01/01/2025 a 31/12/2025

ACTIVO	2025	2024
<b>A) ACTIVO NO CORRIENTE</b>	<b>72.586,42</b>	<b>70.759,55</b>
<b>I. Inmovilizado intangible.</b>	<b>1.030,22</b>	<b>2.490,26</b>
5. Aplicaciones informáticas.	1.030,22	2.490,26
<b>II. Inmovilizado material.</b>	<b>71.556,20</b>	<b>65.869,29</b>
1. Terrenos y construcciones.	55.209,61	44.320,97
2. Instalaciones técnicas, y otro inmovilizado material.	16.346,59	21.548,32
<b>V. Inversiones financieras a largo plazo.</b>	<b>0,00</b>	<b>2.400,00</b>
5. Otros activos financieros.	0,00	2.400,00
<b>B) ACTIVO CORRIENTE</b>	<b>280.749,42</b>	<b>298.007,15</b>
<b>III. Deudores comerciales y otras cuentas a cobrar.</b>	<b>21.163,39</b>	<b>22.581,52</b>
1. Clientes por ventas y prestaciones de servicios.	147,63	784,89
3. Deudores varios.	21.015,76	21.796,63
<b>VII. Efectivo y otros activos líquidos equivalentes.</b>	<b>259.586,03</b>	<b>275.425,63</b>
1. Tesorería.	259.586,03	275.425,63
<b>TOTAL ACTIVO (A+B)</b>	<b>353.335,84</b>	<b>368.766,70</b>
<b>PATRIMONIO NETO Y PASIVO</b>	<b>2025</b>	<b>2024</b>
<b>A) PATRIMONIO NETO (A-1 + A-2 + A-3)</b>	<b>312.950,71</b>	<b>318.962,87</b>
<b>A-1) FONDOS PROPIOS</b>	<b>311.920,49</b>	<b>317.199,57</b>
<b>I. Capital.</b>	<b>317.199,57</b>	<b>316.388,61</b>
1. Capital escriturado.	317.199,57	316.388,61
<b>VII. Resultado del ejercicio.</b>	<b>-5.279,08</b>	<b>810,96</b>
<b>A-3) SUBVENCIONES, DONACIONES Y LEGADOS RECIBIDOS</b>	<b>1.030,22</b>	<b>1.763,30</b>
<b>B) PASIVO NO CORRIENTE</b>	<b>0,00</b>	<b>12.000,00</b>
<b>I. Provisiones a largo plazo.</b>	<b>0,00</b>	<b>12.000,00</b>
4. Otras provisiones.	0,00	12.000,00
<b>C) PASIVO CORRIENTE</b>	<b>40.385,13</b>	<b>37.803,83</b>
<b>III. Deudas a corto plazo.</b>	<b>4.520,43</b>	<b>2.095,76</b>
2. Deudas con entidades de crédito.	4.520,43	2.095,76
<b>V. Acreedores comerciales y otras cuentas a pagar.</b>	<b>35.864,70</b>	<b>35.708,07</b>
1. Proveedores.	3.411,25	6.644,96
4. Personal (remuneraciones pendientes de pago).	27,93	330,32
6. Otras deudas con las Administraciones Públicas.	17.768,17	14.019,74
7. Anticipos de clientes.	14.657,35	14.713,05
<b>TOTAL PATRIMONIO NETO Y PASIVO (A + B + C)</b>	<b>353.335,84</b>	<b>368.766,70</b>

## PRESUPUESTO 2026

### CENTRO EVANGELICO FIEIDE DE ASISTENCIA A LA TERCERA EDAD 01/01/2025 a 31/12/2025

	2026
<b>OPERACIONES CONTINUADAS</b>	
<b>1. Importe neto de la cifra de negocios.</b>	<b>619.805,85</b>
70500000 - APORTACIÓN PRIVADA	328.067,00
70500002 - APORTACION ICASS	291.738,85
<b>4. Aprovisionamientos.</b>	<b>-87.009,87</b>
60000001 - ALIMENTACIÓN - COMIDA USUARIOS	-46.217,81
60000002 - ALIMENTACION - FRUTA Y VERDURAS	-4.912,69
60000003 - ALIMENTACIÓN - PANADERÍA	-2.977,73
60100001 - COMPRAS DE M.P. - PRODUCTOS LIMPIEZA INSTALACIONES	-13.918,01
60100002 - COMPRAS DE M.P. - PRODUCTOS DE HIGIENE USUARIOS	-5.581,77
60100003 - COMPRAS DE M.P. - OTROS CONSUMIBLES USUARIOS	-3.550,68
60100004 - COMPRAS DE M.P. - OXIGENO USUARIOS	-2.094,87
60100006 - COMPRA DE MP - PRODUCTOS FARMACÉUTICOS	-3.158,12
60200001 - COMPRAS OTRO APROVIS. - EQUIPAMIENTO TRABAJADORES/AS	-437,21
60700001 - PELUQUERÍA	-801,00
60700002 - PODOLOGIA	-3.360,00
<b>5. Otros ingresos de explotación.</b>	<b>1.480,00</b>
74000001 - SUBVENCIONES TRIPARTITA -FORMACION	480,00
74000000 - SUBVENCIONES, DONACIONES Y LEGADOS A LA EXPLOTACIÓN	1.000,00
<b>6. Gastos de personal.</b>	<b>-456.375,97</b>
64000000 - SUELDOS Y SALARIOS	-315.230,06
64000001 - PAGAS EXTRAS	-43.790,18
64200000 - SEGURIDAD SOCIAL A CARGO DE LA EMPRESA	-97.355,74
<b>7. Otros gastos de explotación.</b>	<b>-67.900,00</b>
62100000 - RENTING Y MANTENIMIENTO IMPRESORA	-700,00
62200000 - REPARACIONES Y CONSERVACIÓN	-5.000,00
62200001 - MANTENIMIENTO INSTALACIONES	-5.000,00
62200003 - MANTENIMIENTO - JARDINERIA	-2.000,00
62200006 - MANTENIMIENTO ASCENSOR	-2.800,00
62300000 - SERV. PROF. INDEP. - REFORMA Y TRATAMIENTOS	-1.000,00
62300005 - SERV. PROF. INDEP. - GESTORIA LABORAL	-5.500,00
62300006 - SERV. PROF. INDEP. - CUOTAS ASSOC. FIEIDE / FEREDE	-450,00
62300007 - SERV. PROF. INDEP. - ANALISIS	-5.000,00
62300009 - SERV. PROF. INDEP. - REVISIÓN EXTINTORES	-400,00
62300010 - SERV. PROF. INDEP. - ASSOCIACIÓ PATRONAL ACRA	-900,00
62300017 - SERVICIOS PROFESIONALES - CURSOS DE FORMACIÓN	-2.500,00
62500000 - PRIMAS DE SEGUROS	-2.300,00
62500001 - PREVENCIÓN LABORAL	-1.800,00
62600000 - SERVICIOS BANCARIOS Y SIMILARES	-150,00
62700000 - PUBLICIDAD, PROPAGANDA Y RRPP	-250,00
62700004 - DIA DEL HOGAR DE ANCIANOS	-2.000,00
62700005 - GASTOS CONSEJO RECTOR	-1.000,00

... sigue...

**MEMORIA ABREVIADA ESFL 2025. Centro Evangélico FIEIDE de Asistencia a la Tercera Edad**

	<b>2026</b>
62800001 - SUMINISTROS - AGUA	-3.500,00
62800002 - SUMINISTROS - GAS	-6.750,00
62800003 - SUMINISTROS - ELECTRICIDAD	-8.500,00
62800004 - SUBSCRIPCIONES ONLINE	-3.500,00
62800005 - SUMINISTROS - TELEFONO - INTERNET	-600,00
62900001 - ADQUISICIONES PEQUEÑAS	-3.000,00
62900002 - MATERIAL OFICINA	-500,00
62900008 - ANIMACION	-750,00
62900999 - VARIOS	-250,00
63100000 - OTROS TRIBUTOS Y LICENCIAS	-150,00
63100002 - TASAS E IMPUESTOS AYUNTAMIENTO REUS	-1.650,00
<b>8. Amortización del inmovilizado.</b>	<b>-10.000,00</b>
<b>TOTAL PRESUPUESTADO</b>	<b>0,00</b>

# Memoria asistencial 2026

Memoria del **Centro Evangélico FIEIDE de Asistencia a la Tercera Edad** (Hogar de Ancianos) del año 2025.

## PRESENTACIÓN

1 - Información de carácter general.

2 - Información sobre los usuarios.

3 - Información sobre el personal.

4 - Descripción de la actividad.

4.1. Talleres.

4.2. Creación de espacios de estimulación multisensorial.

4.3. Actividades de integración en el entorno y comunitarias.

4.4. Actividades de sensibilización social en relación con las personas usuarias.

4.5. Actividades en familia o con el entorno relacional cercano.

## 1 - INFORMACION DE CARACTER GENERAL.

La Residencia **Centro Evangélico FIEIDE de Asistencia a la Tercera Edad**, se caracteriza por su labor social de ayuda a las personas mayores, destacando que las personas llegan al Centro con edad muy avanzada y por ello con un delicado estado de salud.

Actualmente de las 22 plazas de que dispone el Centro, 18 plazas son públicas concertadas con el DDS de la Generalitat de Catalunya, las 4 plazas restantes se mantienen para uso privado.

## 2 - INFORMACIÓN SOBRE LOS USUARIOS.

### Descripción.

Atendimos 32 usuarios durante el año 2025, entre los cuales, 20 mujeres y 12 hombres, 4 válidos y 22 asistidos, con una media de edad de 88 años (79-107 años) y tuvimos 11 bajas y 10 altas.

## 3 - INFORME SOBRE EL PERSONAL

### Catalogación.

Profesional interno: director, gerocultores, cocinero, fisioterapeuta, animadora sociocultural, trabajadora social, psicóloga, limpiadora-planchadora, administrativo, doctora y enfermera.

Profesional adscrito: director espiritual (Pastor) y voluntariado (Iglesia de Reus).

## 4 - DESCRIPCION DE LA ACTIVIDAD.

Durante la semana se imparten distintos talleres y actividades diversas y adaptadas al tipo de usuarios, en formato grupal e individual. Teniendo en cuenta sus necesidades específicas, intereses, ritmos personales, historia de vida, con el objetivo de estimular, mantener i fomentar las capacidades preservadas, la participación activa y favoreciendo siempre un estado emocional estable y positivo.

La **elaboración del plan individual** de intervención de los usuarios se lleva a cabo mediante las reuniones interdisciplinarias junto con los demás técnicos (doctora, fisioterapeuta, enfermera, trabajadora social, etc.).

Diariamente se realizan acciones para promover la orientación y la conexión con el entorno de los usuarios mediante la terapia de orientación a la realidad (TOR) y con la lectura de noticias de actualidad. Posteriormente se realiza el taller previsto según el programa de actividades.

Todas las actividades se complementan con planes de trabajo personalizados según el perfil del residente (**atención centrada en la persona - ACP**).

**4.1. TALLERES**

Diseñamos talleres orientados a la **gestión emocional** y la **relajación** promoviendo el **bienestar integral** mediante **propuestas adaptadas** que favorecen el **autoconocimiento**, la **expresión emocional** y la **regulación del estrés**.

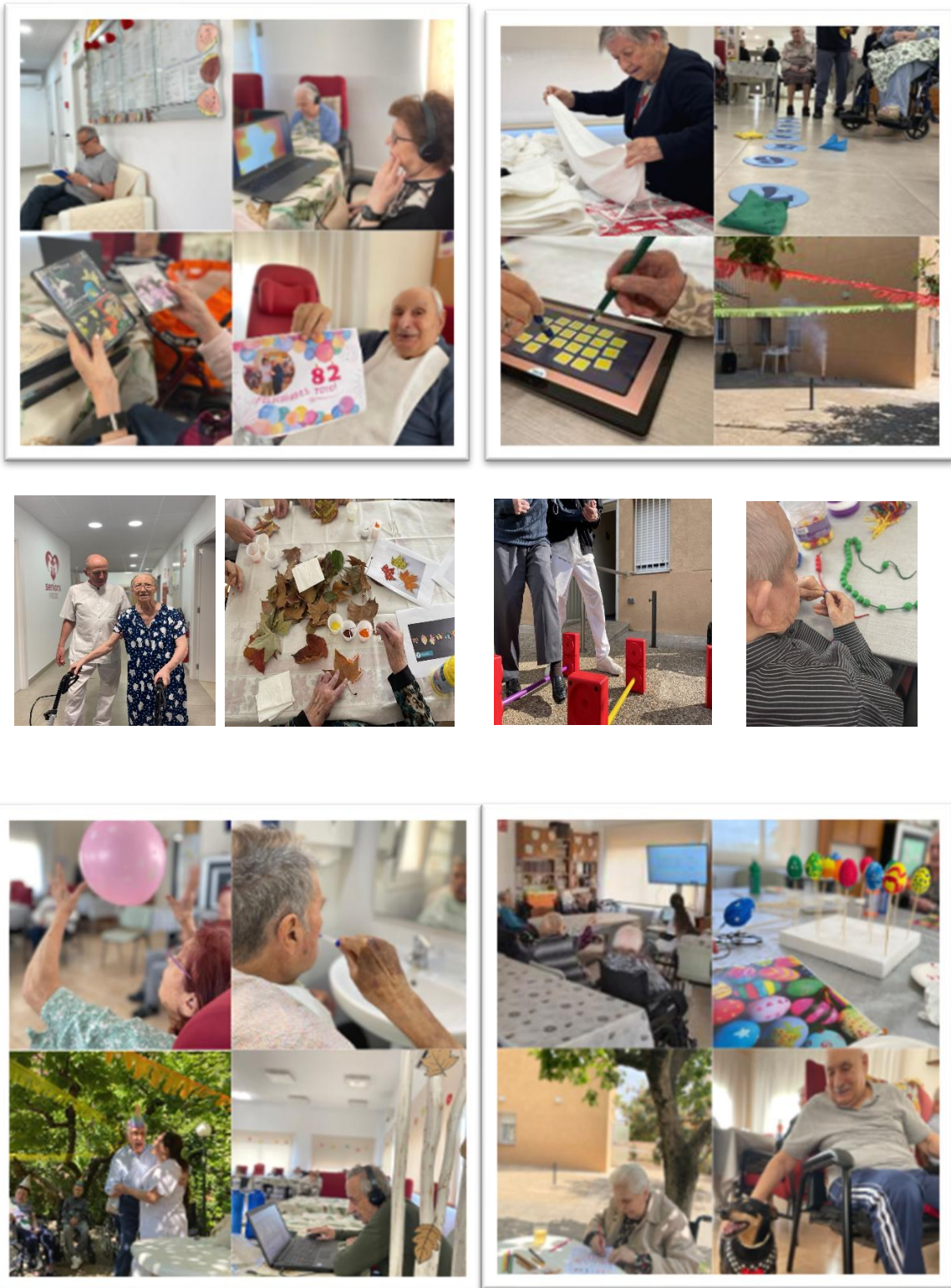

**\*Todas las imágenes cuentan con la autorización de las personas que aparecen en ellas.**

Taller	Acción
<b>Estimulación con realidad virtual</b>	Utilizamos <b>experiencias de realidad virtual</b> para estimular a nivel cognitivo, emocional y sensorial, incluyendo a <b>personas encamadas</b> , adaptando los contenidos a cada situación.
<b>Estimulación cognitiva</b>	Realizamos actividades individuales y grupales para trabajar la <b>memoria, atención y funciones cognitivas</b> , incorporando también actividades de la vida diaria ( <b>AVD</b> ).
<b>Emocional y de reminiscencia</b>	Sesiones de <b>recuerdos y evocación</b> mediante <b>fotografías, música y conversación</b> , favoreciendo el autoconocimiento y la conexión con la propia <b>historia de vida</b> .
<b>Arteterapia y laborterapia</b>	Ofrecemos espacios creativos donde trabajamos la expresión emocional mediante <b>técnicas artísticas y manuales, adaptadas</b> a cada <b>persona</b> .
<b>Activamos el cuerpo</b>	Proponemos actividades de <b>movimiento suave y conciencia corporal, adaptadas</b> a las capacidades individuales de cada <b>persona usuaria</b> .
<b>Relajación y Mindfulness</b>	Realizamos sesiones guiadas de <b>respiración y relajación</b> para favorecer la calma i la regulación emocional.
<b>Musicoterapia</b>	Utilizamos la <b>música</b> como herramienta para trabajar la <b>expresión emocional, la comunicación y la relajación</b> .
<b>Estimulación sensorial</b>	Desarrollamos actividades <b>multisensoriales</b> para promover la <b>calma</b> y la <b>conexión</b> con el <b>entorno</b> , utilizando <b>elementos sensoriales móviles</b> .

## 4.2. CREACIÓN DE ESPACIOS DE ESTIMULACIÓN MULTISENSORIAL

La estimulación multisensorial se realiza des del punto de vista de la **Atención Centrada en la Persona**, **adaptándose** a las **capacidades y necesidades** de cada **residente**. Las sesiones se hacen en formato **individual o grupal**, especialmente en **casos de demencia avanzada o personas encamadas**. Se utilizan **elementos multisensoriales móviles i versátiles**, que permiten adaptar la actividad a diferentes **espacios**, tanto **interiores** como **exteriores**.

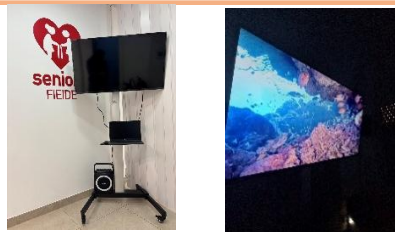
Recursos	Utilidad y finalidad	Foto
<b>Soporte móvil con TV, portátil y altavoces inalámbricos</b>	Facilita la <b>reminiscencia y la conexión social</b> mediante la <b>estimulación audiovisual personalizada</b> (música preferida, fotografías familiares o cine), adaptándose en cualquier estancia del centro.	

<p><b>Proyector de luz</b></p>	<p>Crea una <b>atmosfera inmersiva de relajación</b> (efecto <b>Snoezelen</b>) que ayuda a <b>reducir la ansiedad, mejora el estado de ánimo</b> y <b>regula el ciclo vigilia-sueño</b>.</p>		
<p><b>Manta sensorial</b></p>	<p>Ofrece <b>confort, calidez y propiocepción</b> (conciencia del propio cuerpo), de gran utilidad para <b>calmar la agitación</b> motriz de las manos y <b>proporcionar seguridad</b> en estados avanzados de deterioro.</p>		
<p><b>Elementos táctiles (pelotas, plumas, texturas)</b></p>	<p>Fomenta la <b>motricidad fina</b> y la <b>exploración activa</b>, permitiendo a la persona reconectar con el entorno físico y <b>mantener las capacidades sensorio-perceptivas</b> mediante el tacto.</p>		
<p><b>Aromaterapia (aceites esenciales)</b></p>	<p>Activa directamente el <b>sistema límbico (emociones y memoria)</b> para evocar recuerdos profundos, <b>mejora el humor</b> o induce estados de <b>calma inmediata</b> mediante el olfato.</p>		
<p><b>Gafas de realidad virtual</b></p>	<p>Proporciona una <b>ventana virtual al exterior</b>, permitiendo vivir y generar <b>experiencias emotivas</b> (viajar, visitar lugares conocidos) <b>sin barreras</b> para personas de movilidad reducida.</p>		

*\*Todas las imágenes cuentan con la autorización de las personas que aparecen en ellas.*

### 4.3. ACTIVIDADES DE INTEGRACIÓN EN EL ENTORNO Y COMUNITARIAS

Desde **Seniors Fieide**, impulsamos **actividades comunitarias** que favorecen la **inclusión social**, el **bienestar emocional** y el mantenimiento de las **relaciones sociales**. Mediante estas iniciativas, reforzamos el **sentimiento de pertinencia** y la **conexión con el entorno**.

#### El café del barrio

Organizamos **salidas periódicas en pequeños grupos** a cafeterías del entorno (como **Can Vicens**, enfrente del centro), especialmente en **épocas de con buen tiempo**, para tomar café o zumo en la terraza y **socializar con la comunidad**.  
**Objetivo:** favorecer el **bienestar emocional** y la **autonomía social**.

#### Los TIC a Seniors

Ofrecemos **soporte y acompañamiento en la utilización de dispositivos digitales** (móviles, videollamadas), tanto de manera habitual cómo a demanda de las familias, coordinándonos con las mismas para facilitar la **comunicación y el acceso a la información**.  
**Objetivo:** reducir la **brecha digital** y fomentar la **inclusión social**.

### Compartimos la Navidad (intergeneracional)

Celebramos **encuentros navideños intergeneracionales** con alumnos de centros educativos, Unión femenina FIEIDE Catalunya, diferentes cultos y visitas por parte de las Iglesias para dar testimonio de una forma más cercana a los residentes y a sus familiares  
**Objetivo:** reforzar **vínculos intergeneracionales** y el **bienestar emocional**.

### Acompañament espiritual

Facilitamos un **encuentro semanal**, de participación voluntaria, con un **pastor**, que ofrece un espacio de **reflexión y soporte espiritual** a un grupo de personas usuarias.

**Objetivo:** respetamos la **identidad espiritual** y favorecemos el **bienestar emocional**.

### Exploramos nuestro entorno

Nos **inscribimos y participamos en actividades gratuitas** de los **centros cívicos** y del Ayuntamiento (**Setmana de la Gent Gran**), con gestión en línea, confirmación telefónica y **coordinación del transporte adaptado**, como a mínimo un par de veces al año.  
**Objetivo:** fomentamos la **participación comunitaria** y la **inclusión social**.

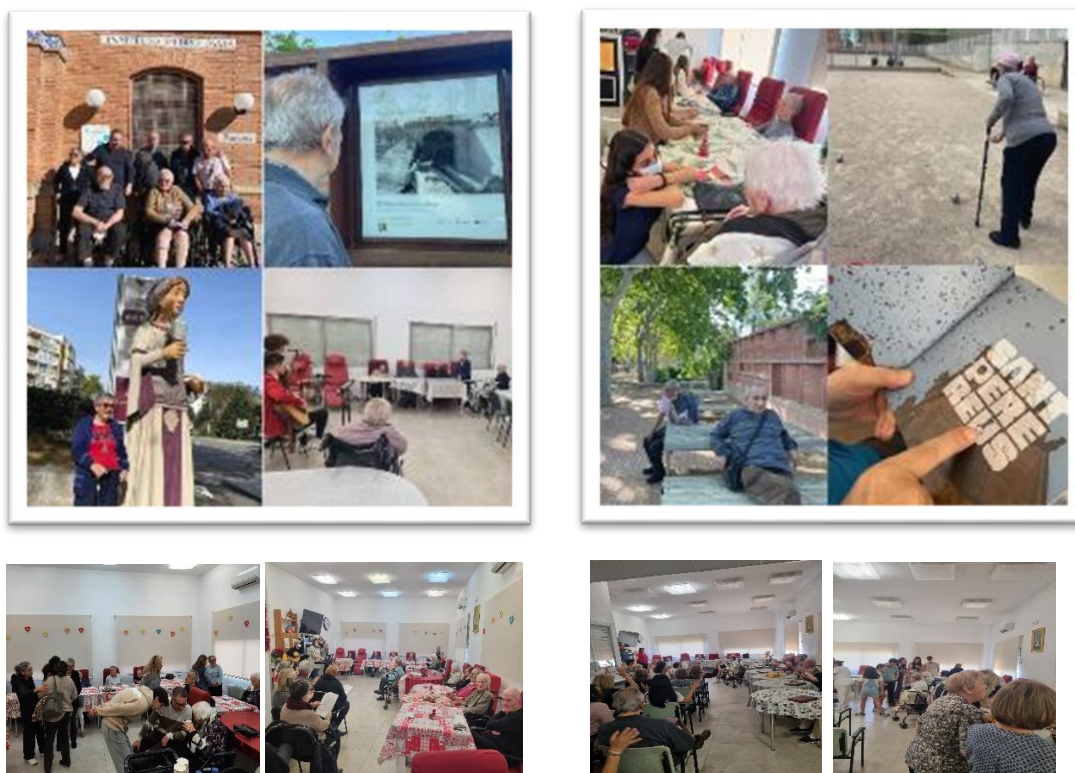

*\*Todas las imágenes cuentan con la autorización de las personas que aparecen en ellas.*

## 4.4. ACTIVIDADES DE SENSIBILIZACIÓN SOCIAL EN RELACIÓN CON LAS PERSONAS USUARIAS

Promovemos una **mirada respetuosa e inclusiva** en relación con las personas usuarias, dando a

conocer su **realidad, capacidades y derechos**, con la finalidad de **reducir estigmas** y fomentar la **empatía** y el **respeto**.

Acción	Descripción
<b>Sèniors FIEIDE en las redes</b>	<p><b>Gestionamos la estrategia digital corporativa</b> (Instagram, Facebook y LinkedIn) mediante un calendario editorial quincenal, proyectando la realidad del centro y garantizando la <b>privacidad, la dignidad</b> y el <b>consentimiento informado</b> de las personas usuarias.</p> <p><a href="https://www.instagram.com/seniorsfieide/">https://www.instagram.com/seniorsfieide/</a>,  <a href="https://www.facebook.com/people/Seniors-Fieide/61553663131704/">https://www.facebook.com/people/Seniors-Fieide/61553663131704/</a>,  <a href="https://www.linkedin.com/company/seniors-fieide/">https://www.linkedin.com/company/seniors-fieide/</a>,</p>
<b>Díptico informativo</b>	<p><b>Disponemos de material gráfico corporativo en la recepción</b>, diseñado para ofrecer a familiares y visitantes una síntesis <b>accesible</b> de los servicios y los fundamentos del <b>modelo de atención</b> en Seniors FIEIDE.</p>
<b>Blog web</b>	<p><b>Mantenemos una línea editorial digital</b> donde publicamos periódicamente contenidos de <b>sensibilización</b> y artículos técnicos sobre gerontología, dando <b>visibilidad</b> a la <b>actividad asistencial</b> del centro.</p> <p><a href="https://seniorsfieide.org/">https://seniorsfieide.org/</a></p>
<b>Tablón de anuncios</b>	<p>Punto de información físico para la <b>difusión de recursos de interés comunitario</b> (formación subvencionada, actividades municipales) i <b>avisos institucionales</b> dirigidos a familias y profesionales.</p>



**Canales de comunicación y difusión del centro: blog web, redes sociales (Instagram) y material informativo en formato díptico.**

**4.5. ACTIVIDADES EN FAMILIA O CON EL ENTORNO RELACIONAL CERCANO**

**Compartimos actividades con familiares y personas cercanas** para reforzar los **vínculos afectivos**, la **participación activa** y el **bienestar emocional**, contribuyendo a una **atención más cercana** y centrada en la persona.

Actividad	Acción
<b><i>Bienvenida a las familias</i></b>	<b>Realizamos una acogida inicial</b> donde presentamos el funcionamiento del centro, el equipo profesional y el <b>modelo de atención</b> , ofrecemos <b>información clara y espacios de diálogo</b> .
<b><i>Aniversarios en Seniors FIEIDE</i></b>	<b>Nos adaptamos a la celebración propuesta por cada familia</b> , <b>facilitando</b> espacios, materiales y soporte. También ofrecemos la <b>posibilidad de escoger un menú especial y pastel</b> en función de los gustos y la historia de vida de la persona usuaria.
<b><i>Dia d'homenatge a la Gent Gran</i></b>	<b>Organizamos una jornada anual</b> con actividades participativas que favorezcan el <b>encuentro</b> entre personas <b>usuarias, familias y profesionales</b> . La celebración suele ser <b>habitualmente a principios del mes de junio</b> .
<b><i>Paseo navideño</i></b>	<b>Realizamos una salida anual con los familiares</b> para ver la decoración y la iluminación de la ciudad, <b>adaptada</b> a las <b>capacidades</b> de las personas <b>usuarias</b> . Se lleva a cabo <b>entre los meses de diciembre y enero</b> .
<b><i>Sant Jordi entre generaciones</i></b>	<b>Organizamos una tarde de manualidades intergeneracionales</b> con la <b>participación de familiares</b> .
<b><i>Espacios compartidos o compartiendo espacios</i></b>	<b>Abrimos los espacios comunes del centro</b> para favorecer <b>encuentros informales</b> y momentos de <b>convivencia</b> con las <b>familias</b> .



*\*Todas las imágenes cuentan con la autorización de las personas que aparecen en ellas.*

Durante el año 2025 se han realizado diferentes tareas de mantenimiento y se han adecuado las instalaciones del Centro a necesidades y requerimientos de mejora para adaptarnos a los diferentes cambios normativos como residencia asistida para personas mayores dependientes en la “Xarxa de Serveis Socials d’Atenció Pública” según el Decreto 69/2020.

Queremos dar gracias a Dios por la viabilidad del Centro y por su misericordia en todo momento para este ministerio que se realiza en el Hogar.

Agradecer también vuestras oraciones al Señor por nosotros y sobre todo para el testimonio del Centro, para gloria y honra de nuestro Dios.

Un Saludo fraternal en Cristo.

**Marcos Esteban Pérez.**

**Director del Centro**

# Reglamento de organización y funcionamiento. Departamento de Jóvenes FIEIDE

---

## **Preámbulo**

Jóvenes FIEIDE es el departamento juvenil de la Federación de Iglesias Evangélicas Independientes de España (FIEIDE). Su creación responde al deseo de fomentar la comunión entre iglesias, la enseñanza bíblica, la edificación cristiana, la evangelización y la obra misionera, centrándose en los jóvenes.

---

## **Capítulo 1. Denominación, Domicilio y Ámbito**

### Artículo 1. Nombre

El departamento se denomina “Jóvenes FIEIDE”.

### Artículo 2. Domicilio social

El domicilio se establece en C/ La Vinya 25, L’L’Ametlla del Vallès (Barcelona)

### Artículo 3. Duración y Ámbito de actuación

Jóvenes FIEIDE tiene duración indefinida, no persigue fines lucrativos y actuará en todo el territorio nacional, y fuera de él, estableciendo relaciones con entidades afines.

---

## **Capítulo 2. Finanzas, Seguros y Aspectos Legales**

### Artículo 4. Gestión financiera

La gestión económica de Jóvenes FIEIDE estará a cargo de un tesorero colaborador, en coordinación con el Coordinador Nacional de Jóvenes FIEIDE y el Administrador de la Federación.

Se utilizará una única cuenta bancaria para todas las actividades del ministerio nacional, incluyendo Misión Posible (MP). Los apoderados de la cuenta serán:

El Tesorero de Jóvenes FIEIDE,

El Tesorero-Administrador de la Federación,

El Director de MP y/o el Coordinador Nacional de Jóvenes.

Las finanzas estarán integradas en la contabilidad del Departamento de Jóvenes FIEIDE, con apartados específicos para cada proyecto o área.

El presupuesto será preparado conjuntamente por el Coordinador Nacional, el Tesorero de Jóvenes FIEIDE y el Administrador de la Federación, y deberá ser aprobado por la Junta Directiva Nacional de FIEIDE. Este presupuesto se integrará en el presupuesto general anual de la Federación.

El tesorero o administrador colaborador presentará informes periódicos de balances y ejecución presupuestaria al Tesorero-Administrador de la Federación y al Coordinador Nacional.

## **Reglamento de organización y funcionamiento. Departamento de Jóvenes FIEIDE**

Los equipos regionales deberán coordinar con el Coordinador Nacional si gestionarán presupuestos propios bajo directrices regionales o si requieren apoyo del departamento nacional y, por tanto, un apartado específico dentro del presupuesto anual.

---

### **Artículo 5. Seguros y marco legal**

El Departamento de Jóvenes operará bajo la cobertura legal y de seguros proporcionada por la Federación FIEIDE, respetando sus normativas y políticas vigentes.

---

## **Capítulo 3. Fines, Facultades y Confesión de Fe**

### **Artículo 6. Fines**

#### **Meta principal**

El objetivo de Jóvenes FIEIDE es servir a las iglesias de la FIEIDE en España mediante un ministerio juvenil nacional que ayude a los jóvenes a:

Escuchar la voz de Dios y seguir Su dirección,

Caminar en una relación creciente con Él desde su conversión, pasando por el discipulado y formación,

Capacitarse para evangelizar en su entorno y hasta las naciones.

#### **Enfoque y relaciones**

Todas las actividades, relaciones y áreas de acción estarán bajo el marco de Jóvenes FIEIDE. No obstante, se valora la colaboración ocasional con otras entidades cristianas enfocadas en el ministerio juvenil, siempre que compartan principios compatibles.

---

### **Artículo 7. Facultades del Departamento de Jóvenes FIEIDE**

Para cumplir sus fines, el departamento tendrá las siguientes facultades:

Proponer candidatos a Coordinadores Regionales Juveniles a las Juntas Regionales de Pastores.

Acompañar y cuidar espiritualmente a coordinadores regionales y líderes de jóvenes que lo necesiten.

Organizar jornadas de formación, retiros y encuentros juveniles regionales y nacionales.

Facilitar a los equipos regionales temáticas, ponentes y recursos para encuentros y actividades en cada región.

Motivar a los jóvenes a avanzar en su fe, conectándolos con herramientas como:

- La Escuela Evangélica de Teología (EET),
- El Departamento de Evangelización y Misiones (DEM),
- Oportunidades misioneras o proyectos junto con otras entidades nacionales o internacionales.

Difundir recursos útiles para el ministerio juvenil en las iglesias locales (publicaciones, música, materiales, etc.) a través de Internet u otros medios.

## **Reglamento de organización y funcionamiento. Departamento de Jóvenes FIEIDE**

Solicitar, recibir y administrar fondos destinados al departamento juvenil, y acompañar a los coordinadores regionales en esta misma tarea.

---

### **Artículo 8. Confesión de Fe**

Jóvenes FIEIDE, como parte de la Federación, basa su labor en los principios doctrinales de la Biblia y se rige por la Confesión de Fe de la FIEIDE.

---

## **Capítulo 4. Organización del Departamento Nacional de Jóvenes FIEIDE**

### **Artículo 9. Coordinador Nacional de Jóvenes**

La Junta Directiva Nacional propondrá un candidato con cuatro meses de antelación a la Asamblea convocada para su elección. Las iglesias tendrán seis semanas para presentar otras propuestas. Las candidaturas serán remitidas dos meses antes de la Asamblea.

Para ser elegido, se requerirá una mayoría de dos tercios de los votos presentes.

Habrà un primer período de prueba de 2 años, tras el cual deberá ser ratificado.

Después, será ratificado cada 3 años, sin límite de mandatos, por mayoría absoluta de votos presentes.

---

### **Artículo 10. Coordinadores Regionales de Jóvenes**

Podrán ser propuestos por el Coordinador Nacional o por los líderes juveniles regionales. La ratificación será responsabilidad del Consejo Regional de Iglesias, y se realizará cada 3 años.

Las regiones se definen según los estatutos de FIEIDE (ej. Andalucía, Centro, Catalunya, etc.).

Se permite el modelo de co-coordinación (más de una persona).

En reuniones nacionales, estos coordinadores tendrán voz, pero su región emitirá un solo voto conjunto.

---

### **Artículo 11. Director de Misión Posible (MP)**

Será nombrado o ratificado cada 2 años por la Junta Directiva Nacional de FIEIDE, tras consulta con el Comité de MP y la Junta de Jóvenes FIEIDE.

No requiere ratificación de la Asamblea General.

En caso de vacante, el Coordinador Nacional asumirá el liderazgo del proyecto provisionalmente.

---

### **Artículo 12. Equipo Pastoral**

La Junta de Jóvenes FIEIDE propondrá entre 2 y 6 miembros, con vocación y testimonio claros con respecto al ministerio juvenil.

**El Coordinador Nacional de Jóvenes FIEIDE informará previamente a las Juntas Regionales de Pastores y a la Junta Nacional de sus propuestas de miembros del Equipo Pastoral.**

## Reglamento de organización y funcionamiento. Departamento de Jóvenes FIEIDE

Los miembros del Equipo Pastoral serán nombrados por la Junta Nacional por un periodo de 3 años.

---

### Artículo 13. Colaboradores del Despacho Nacional

Serán nombrados por el Coordinador Nacional según los proyectos en curso, y ratificados por la Junta de Jóvenes FIEIDE cada 2 años.

- No requieren ratificación de la Asamblea General, pero su nombramiento será informado a esta mediante los informes del Coordinador Nacional
- 

### Artículo 14. Junta de Jóvenes FIEIDE

#### 14.a Composición

Estará formada por:

El Coordinador Nacional de Jóvenes,  
Coordinadores Regionales de distintas regiones,  
El Director de MP,  
El Tesorero de Jóvenes FIEIDE  
1 Representante del Equipo Pastoral.

Su elección será propuesta por la Junta Nacional y ratificada por mayoría absoluta en Asamblea.

#### 14.b Requisitos

Todos los miembros deben pertenecer a una iglesia federada en FIEIDE.

#### 14.c Reuniones

Se reunirá dos veces al año. La convocatoria será escrita con mínimo 7 días de antelación, incluyendo el orden del día y documentos necesarios.

#### 14.d Quórum

La reunión será válida si asiste la mitad más uno de los miembros convocados.

#### 14.e Acuerdos

Se requerirá mayoría absoluta. Tienen voz todos los asistentes y voto los siguientes:

1 voto del Coordinador Nacional,  
1 voto del Director de MP,  
1 voto de cada Región, estando presente un Coordinador o más.  
1 voto del Tesorero Jóvenes FIEIDE.

En caso de empate:

## **Reglamento de organización y funcionamiento. Departamento de Jóvenes FIEIDE**

Se consultará al Equipo Pastoral.

Se hará una segunda votación.

Si el empate persiste, se aplazará la decisión para reflexión y oración.

Si no puede aplazarse, se añadirá **el voto un único voto** del Equipo Pastoral.

---

Artículo 15. Cese de cargos Un miembro podrá cesar por:

Voluntad propia (con aviso al Coordinador Nacional),

Dejar de ser miembro de una iglesia FIEIDE,

Decisión de la Junta Directiva Nacional en coordinación con el Coordinador Nacional.

---

### **Capítulo 5. Funciones del Departamento Nacional de Jóvenes FIEIDE**

Artículo 16. Funciones de la Junta de Jóvenes FIEIDE

La Junta de Jóvenes FIEIDE tendrá las siguientes funciones:

Ejecutar los acuerdos de la Asamblea General relacionados con el área juvenil.

Proponer a la Junta Directiva Nacional o Asamblea General proyectos que impulsen los fines de la federación.

Informar regularmente a la Junta Directiva Nacional y a la Asamblea General sobre su labor.

Promover la colaboración entre grupos juveniles de iglesias federadas, a nivel regional y nacional.

Impulsar el desarrollo de liderazgo y pastoral juvenil.

Administrar el presupuesto aprobado de la Junta Directiva Nacional, buscar financiación adicional (ofrendas, subvenciones, etc.)

Colaborar con organizaciones juveniles nacionales e internacionales, especialmente con la Federación Internacional de Iglesias Evangélicas Libres. (IFFEC)

Colaborar con otros departamentos de FIEIDE (DEM, EET, Mujeres), facilitando el camino desde el llamado al ministerio o misiones.

---

Artículo 17. Funciones del Coordinador Nacional de Jóvenes

Mantener contacto con las regiones y visitar iglesias y líderes juveniles.

Desarrollar programas de formación para líderes jóvenes a todos los niveles.

Participar en eventos y actividades organizadas por las iglesias y regiones.

Representar a Jóvenes FIEIDE en espacios nacionales e internacionales.

Presidir la Junta de Jóvenes FIEIDE y preparar sus reuniones.

## **Reglamento de organización y funcionamiento. Departamento de Jóvenes FIEIDE**

Supervisar los proyectos e iniciativas del departamento.

Acompañar espiritual y personalmente a los miembros de la Junta de Jóvenes FIEIDE y sus equipos.

Coordinar el trabajo y apoyo de los voluntarios colaboradores.

Supervisar, junto con el Tesorero de Jóvenes FIEIDE, la elaboración del presupuesto anual del departamento y de grandes proyectos como Misión Posible.

---

### Artículo 18. Funciones del Director de Misión Posible

Proponer al Comité de MP y su presupuesto ante la Junta Directiva Nacional.

Presidir las reuniones del Comité de MP.

Coordinar la planificación y desarrollo de Misión Posible.

Informar a la Junta de Jóvenes FIEIDE, Junta Directiva Nacional y Asamblea General sobre el evento.

---

### Artículo 19. Funciones del Equipo Pastoral

Brindar cuidado espiritual y acompañamiento a los miembros de la Junta de Jóvenes FIEIDE y a otros equipos del departamento.

Aportar apoyo pastoral durante eventos regionales y nacionales.

Servir de enlace pastoral entre Jóvenes FIEIDE, las Regionales de jóvenes, sus pastores y la Junta Directiva Nacional.

Participar, si es posible, en un equipo de Misión Posible (oración, consejería, etc.) y así acompañar y animar a los líderes jóvenes que realizan MP.

---

### Artículo 20. Funciones de los Colaboradores Nacionales

Representar a Jóvenes FIEIDE a nivel nacional o internacional cuando se requiera.

Acompañar a líderes jóvenes en las regiones

Realizar tareas en eventos regionales y nacionales cuando existen huecos y así apoyar a los líderes jóvenes que coordinan.

Supervisar la ejecución de los proyectos asignados.

Servir como mentor a líderes jóvenes que lo requieran, o que no tengan acompañamiento.

Sustituir al Coordinador Nacional en caso de ausencia o por delegación.

Redactar y compartir actas de reuniones con los implicados.

Apoyar en la redacción de documentos oficiales del departamento.

---

### Artículo 21. Funciones de otros Voluntarios de Jóvenes FIEIDE

## Reglamento de organización y funcionamiento. Departamento de Jóvenes FIEIDE

Jóvenes FIEIDE reconoce el valor de un amplio grupo de voluntarios que aportan sus dones y experiencia. No hay límite de edad, pero se requiere madurez y responsabilidad.

Ejemplos de tareas voluntarias:

Organización y seguridad en eventos,

Formación de líderes juveniles,

Gestión de web y redes sociales,

Diseño gráfico, edición de video, producción musical,

Sonido, iluminación, escenografía,

Hospitalidad y logística de retiros, • Contabilidad y apoyo administrativo.

Etc.

---

### Capítulo 6. Equipos Regionales de Jóvenes FIEIDE

Artículo 22. Composición de los equipos regionales

Cada equipo regional, **bajo la supervisión del Coordinador Nacional de jóvenes**, tiene libertad para organizarse según lo que mejor se ajuste a su contexto, promoviendo siempre el trabajo en equipo para evitar sobrecargar a pocas personas.

Se sugieren los siguientes modelos organizativos:

Modelo representativo: uno o dos representantes por iglesia de la región, junto con el Coordinador Regional.

Modelo funcional: personas con funciones específicas (coordinación, secretaría, tesorería, vocalías por zonas geográficas, etc.).

Modelo por áreas de trabajo: equipos que se reconfiguran anualmente según los voluntarios disponibles.

Además, se recomienda incluir a un pastor o anciano de confianza en el equipo, para ofrecer acompañamiento y oración. La Junta Regional de Pastores podrá sugerir que este rol se formalice según las necesidades de la región.

Cada región establecerá la duración de los cargos.

---

Artículo 23. Coordinador Regional

Coordinación compartida: Si la región lo requiere, el rol de Coordinador puede ser asumido por más de una persona.

Relación con el Coordinador Nacional

Debe haber comunicación regular y coordinación activa en la toma de decisiones y formación de equipos.

## **Reglamento de organización y funcionamiento. Departamento de Jóvenes FIEIDE**

El Coordinador Nacional visitará presencialmente las regiones al menos una vez cada dos años.

También podrá ofrecerse como mentor, consejero, o conferencista en eventos regionales.

Funciones del Coordinador Regional:

Participar con voz en la Junta Nacional de Jóvenes FIEIDE.

Presidir el Consejo Regional de Jóvenes.

Representar a su región ante el equipo nacional.

Mantener contacto con líderes juveniles e iglesias de su región.

Visitar los grupos de jóvenes en la medida de lo posible.

Colaborar en la formación de líderes a todos los niveles.

Apoyar y coordinar actividades juveniles regionales.

Ser mentor y acompañar a los líderes de jóvenes de su región.

Fomentar el uso de recursos y servicios ofrecidos por el equipo nacional.

**Con o sin el apoyo de un tesorero de región o de evento, mantener las finanzas de la regional organizadas siempre en contacto con el tesorero de Jóvenes FIEIDE.**

Artículo 24. Reuniones de los Consejos Regionales de Jóvenes

Se reunirán al menos dos veces al año.

Las convocatorias se harán por escrito, incluyendo el orden del día.

La reunión será válida si participa la mayoría de las iglesias de la región que tengan jóvenes.

Las decisiones se tomarán por mayoría de votos. 1 voto por iglesia.

---

Artículo 25. Funciones de los Consejos Regionales de Jóvenes

Promover los fines de Jóvenes FIEIDE y de la FIEIDE en su ámbito.

Fomentar la relación entre grupos juveniles de la región mediante actividades como encuentros, retiros y campamentos.

Trasladar propuestas y necesidades a la Junta Nacional de Jóvenes FIEIDE.

Favorecer la colaboración entre ministerios juveniles de distintas iglesias.

Coordinar planes junto con otros departamentos (DEM, EET, Mujeres) para cumplir los fines de la federación.

Estudiar y responder a propuestas enviadas por la Junta Directiva Nacional.

Promover el uso de los recursos ofrecidos por el equipo nacional de Jóvenes.

---

Artículo 26. Comunicación Regional

## **Reglamento de organización y funcionamiento. Departamento de Jóvenes FIEIDE**

La comunicación será una labor conjunta entre los Equipos Regionales y el departamento nacional de Jóvenes FIEIDE. Su objetivo será difundir fechas y oportunidades relevantes a través de redes y la web oficial.

Para ello:

Se realizará un informe semestral con fechas clave (eventos, entrenamientos, congresos, etc.).

Se utilizarán grupos internos de WhatsApp para informar y animar a líderes de cada región.

---

### **Capítulo 7. Misión Posible**

Artículo 27. Definición

Misión Posible (MP) es el Encuentro Nacional de Jóvenes FIEIDE, cuyo propósito principal es:

- Fomentar un encuentro transformador con Jesús, • Despertar una visión misionera,
- Impulsar la participación juvenil en la evangelización y las misiones.

---

Artículo 28. Comité de Misión Posible

El Comité es el órgano de dirección de MP. Estará compuesto por:

- El Director de MP y/o el Coordinador Nacional de Jóvenes FIEIDE,

Coordinadores de áreas según las necesidades del evento (subdirector, tesorero, logística, relaciones institucionales, comunicación, programa, alabanza, etc.).

El comité tendrá mínimo 5 miembros.

Contará con un equipo amplio de colaboradores y voluntarios, organizados por áreas de trabajo específicas.

---

Artículo 29. Nombramiento y duración

La mayoría de los miembros del Comité deberán pertenecer a iglesias de la FIEIDE.

Se permite la participación de 1 o 2 invitados consultores externos (no federados) que enriquezcan la visión misionera del evento.

Los miembros del Comité serán nombrados por el Director de MP, en consulta con el Coordinador Nacional y/o la Junta de Jóvenes FIEIDE, y ratificados por la Junta Directiva Nacional de FIEIDE.

Su mandato cubrirá el ciclo de preparación y evaluación del evento (normalmente entre 1.5 y 2 años).

Podrán formarse subcomités para áreas específicas como:

- Alabanza, seminarios, mini-grupos, consejería, oración
- Iluminación y sonido, conciertos,
- Imagen, redes, marketing,
- Logística, finanzas,
- Coordinación regional, entre otros.

### Artículo 30. Cese de cargos

Los miembros del Comité de MP podrán cesar:

Por decisión personal, comunicada con al menos 2 meses de antelación.

Por decisión de la Junta de Jóvenes FIEIDE.

Por decisión de la Junta Directiva Nacional de FIEIDE en colaboración con el Coordinador del departamento de Jóvenes.

---

### Artículo 31. Funciones del Comité de MP

Desarrollar el programa, contenido, invitados y actividades del evento.

Involucrar a otros para que usen y desarrollen sus dones en el marco del evento.

Supervisar el cumplimiento de los objetivos espirituales y organizativos de MP.

---

### Artículo 32. Reuniones del Comité de MP

Las reuniones serán convocadas por el Director de MP.

Podrán celebrarse a iniciativa del Director o a solicitud de la mitad más uno de los miembros.

Durante el año y medio previo a MP, el comité se reunirá mensualmente:

- Al menos la mitad de las reuniones serán presenciales,
  - El resto podrán realizarse por videoconferencia
- 

### Artículo 33. Finanzas de Misión Posible

El responsable financiero será un tesorero colaborador, parte del Comité de MP o del equipo de Jóvenes FIEIDE.

Se utilizará la misma cuenta bancaria que el resto del departamento.

Los apoderados incluirán al Tesorero de Jóvenes FIEIDE, el Tesorero Administrador de la Federación, el Director de MP y/o el Coordinador Nacional.

Las finanzas de MP estarán incluidas como un apartado específico dentro de las cuentas del Departamento de Jóvenes.

El presupuesto de MP será elaborado por el Comité y deberá ser aprobado por la Junta Directiva Nacional de FIEIDE.

Un tesorero colaborador remitirá los informes financieros al Administrador de la Federación, al Coordinador Nacional y al Director de MP.

---

## **Reglamento de organización y funcionamiento. Departamento de Jóvenes FIEIDE**

### **Capítulo 7. Enmiendas**

#### Artículo 34. Enmiendas

El presente Reglamento podrá ser modificado por acuerdo adoptado por la mayoría absoluta de los votos presentes en Asamblea General de FIEIDE convocada a tal efecto. Las enmiendas deberán ser sometidas a las consideraciones de las iglesias miembros de FIEIDE con una antelación mínima de dos meses.

TEXTO APROBADO POR LA ASAMBLEA GENERAL DE FIEIDE

CELEBRADA EN \_\_\_\_\_

EL \_\_\_de \_\_\_\_\_ de 202\_\_\_\_

**Jerga:**

Junta Jóvenes FIEIDE – junta del departamento de jóvenes

Junta Directiva Nacional – junta de pastores regionales, y liderazgo de FIEIDE

## Enmiendas al Reglamento Jóvenes

### Capítulo 2

#### Artículo 4.

Párrafo: “El presupuesto será preparado conjuntamente por el Coordinador Nacional, el Tesorero de Jóvenes FIEIDE y el Administrador de la Federación, y deberá ser aprobado por la Junta Directiva Nacional de FIEIDE. Este presupuesto se integrará en el presupuesto general anual de la Federación”.

Enmienda de David Prieto: No existe Junta Directiva, se denomina Junta Nacional. Aparece de forma reiterada y debe eliminarse siempre

#### Artículo 5.

Párrafo: “El Departamento de Jóvenes operará bajo la cobertura legal y de seguros proporcionada por la Federación FIEIDE, respetando sus normativas y políticas vigentes”.

Enmienda de David Prieto: sobra “Federación”. FIEIDE ES UNA FEDERACION EN SI, ASI QUE NO EXISTE UNA FEDERACION FIEIDE

### Capítulo 3

#### Artículo 6

Párrafo: “Todas las actividades, relaciones y áreas de acción estarán bajo el marco de Jóvenes FIEIDE. No obstante, se valora la colaboración ocasional con otras entidades cristianas enfocadas en el ministerio juvenil, siempre que compartan principios compatibles”.

Enmienda de David Prieto: Creo que sería más correcto "que tengan principios compatibles", sino entramos en una redundancia.

### Capítulo 4

#### Artículo 14b

Párrafo: “Todos los miembros deben pertenecer a una iglesia federada en FIEIDE.”

Enmienda de David Prieto: Deberían tener una vinculación con FIEIDE de al menos dos años.

#### Artículo 14e

Párrafo: “En caso de empate:”

Enmienda de David Prieto: Sería más fácil que el voto del Coordinador sea voto de calidad, es decir, que valga por dos para deshacer el empate

### Capítulo 5

#### Artículo 17

Párrafo: Supervisar, junto con el Tesorero de Jóvenes FIEIDE, la elaboración del presupuesto anual del departamento y de grandes proyectos como Misión Posible.

Enmienda de David Prieto: En el art. cuatro se indica que el presupuesto lo confeccionará el Coordinador junto con el tesorero de Jóvenes y el de FIEIDE, SE DEBE MODIFICAR AQUI O ALLI.

### Artículo 18

Párrafo: “Artículo 18. Funciones del Director de Misión Posible”

Enmiendas de David Prieto: Este artículo debería pasarse a la sección 8.- MISON POSIBLE.

### Capítulo 6

#### Artículo 23

Párrafo: “El Coordinador Nacional visitará presencialmente las regiones al menos una vez cada dos años. También podrá ofrecerse como mentor, consejero, o conferencista en eventos regionales.”

Enmienda de David Prieto: CREO QUE SERIA MAS CORRECTO USAR EL TERMINO CONFERENCIANTE.

Conferencista parece de uso más frecuente en hispano américa y Conferenciante es más español de España.

### Capítulo 7

#### Artículo 29

Párrafo: “La mayoría de los miembros del Comité deberán pertenecer a iglesias de la FIEIDE”

Enmienda de David Prieto: TODOS, y debería contemplarse una vinculación mínima de dos años.

<b>El Departamento de Jóvenes FIEIDE acepta todas las enmiendas presentadas</b>
---

## Nota explicativa sobre la propuesta nuevo local Adeje/Arona

**f. Autorizar a la Junta Nacional para escriturar a nombre de FIEIDE un local de cultos que sería compartido entre las iglesias de Adeje y el punto de misión de Santa Cruz calle Porlier en Arona. Condicionado a la aprobación por todas las partes de un acuerdo de uso compartido del local con el visto bueno de la Junta Nacional FIEIDE**

**g. Autorizar a la Junta Nacional para abrir una cuenta bancaria temporal en FIEIDE que permita tener y gestionar los fondos para la adquisición y puesta en marcha del nuevo local en Adeje o proximidades para el lugar de cultos**

Explicación: El punto de misión en Los cristianos-Arona que pastorea Olaf Wulf de una misión alemana lleva tiempo recogiendo ofrendas de diferentes donantes para poder comprar un local de culto por las dificultades que han encontrado con los alquileres. Es un grupo pequeño que se reúne estacionalmente. Junto con la iglesia madre en Santa Cruz calle Porlier del pastor Ricardo Souto están de acuerdo en compartir el local con otra iglesia en una cultura de reino. Por otro lado, la iglesia también del sur en Adeje del pastor Pedro Ruiz ven que su local se queda pequeño y quieren participar en conseguir los recursos para sumar a los de Arona. Ambos grupos han convenido en que podrían comprar un local y compartirlo. Pero prefieren que esté a nombre de FIEIDE haciéndose cargo de todos los gastos que ello conlleve. La junta nacional no ve problema en ser titular del local sobre la base de un acuerdo claro que aún tenemos que ver.

Se está trabajando en ese documento para definir cómo sería el uso compartido del local con detalles de condiciones por ambas partes, compromisos económicos para el uso del local, pagar los servicios, horarios de uso, etc.

Dado que sería posible en el tiempo entre asambleas que surgiera una oportunidad, se propone que la asamblea FIEIDE autorice a la Junta Nacional para escriturar dicho local condicionado a la existencia de ese acuerdo firmado por las dos partes y con el visto bueno de la Junta Nacional.

Además, los hermanos de Arona y Adeje prefieren para esta fase de recogida de ofrendas y compra del local, que todo se canalice mediante una cuenta también a nombre de FIEIDE. Aunque este asunto no está cerrado, también se propone a la Asamblea que autorice a la Junta Nacional para abrir dicha cuenta.

# Informe Regional Andalucía

## JUNTA REGIONAL

Presidente: José María Carpintero

Secretario: Eduardo Bueno

Tesorero: Ossman Fajardo

Vocales: Frank Benoit, Rubén de la Barrera, Javier Lechuga, Hazel Herrera, Jesús Madrid y Salud Perejón.

Queremos dar las gracias a Dios porque seguimos con la ilusión y confianza de trabajar dentro de nuestra Regional para la Gloria de nuestro Dios.

En el año 2025 nos vimos ante la necesidad de realizar algunos cambios dentro de la Junta Directiva, que, tuvo apoyo en nuestra Asamblea Anual de octubre. En esta reunión se realizó cambios en la presidencia y en la tesorería, así como nuevos fichajes para vocales (ver el encabezado de este informe). Es una bendición poder tener una representación amplia de las áreas de nuestra zona. Agradecemos profundamente el trabajo que bajo la presidencia de nuestro hermano Hazel Herrera realizó en la Junta anterior.

Estamos pendientes de las necesidades de nuestras iglesias y hemos enviado una encuesta a las iglesias de la regional para conocerlas mejor y saber cómo es su relación con la Federación y la regional. Seguimos pendientes de las situaciones que cada iglesia pueda vivir para que, en la medida de lo posible, en unión con el Secretario Coordinador podamos servir a nuestras iglesias.

Nuestra gratitud a Javier Lechuga y Miriam Francés, que siguen trabajando en el ministerio juvenil. También a Salud Perejón quien representa Andalucía en el ministerio de mujeres. Desde ya nuestra oración al Señor por ellos y el trabajo que tienen por delante para el fortalecimiento del ministerio entre jóvenes y mujeres.

Damos gracias por el trabajo de cada iglesia para mantener la edificación y la unidad como Cuerpo del Señor.

José María Carpintero  
Presidente de la Regional

## Informe Regional Aragón-Navarra

### JUNTA REGIONAL

Presidente: Jonatán García de la Piedra (Iglesia Federada de Zaragoza)

Secretario: Higinio Mangas (Iglesia Federada de Pamplona)

Vocales: Loli Vega (Iglesia Federada de Pamplona)

Cristina Camafort (Iglesia Federada de Pamplona)

Dámaris García (Iglesia Federada de Pamplona)

### ACTIVIDADES REALIZADAS MARZO 2024-FEBRERO 2025

Seguimos agradeciendo la provisión de nuestro Señor otro año más.

Agradecemos la constancia y dedicación de nuestra hermana Cristiana Camafort, que juntamente con su marido Rafa siguen al frente de la histórica iglesia Federada de Caspe. La labor de Higinio Mangas y de su mujer Loli que a pesar de su jubilación no dejan de servir y liderar la iglesia Federada de Pamplona. A los nuevos integrantes de esta Regional de la misión TBM (Tent Markers Bible Ministries), que siguen abriendo camino al evangelio por las tierras de Fraga, donde Víctor Ramírez y su mujer Maddy, avanzan con su labor y obra pionera.

El día 2 de junio tuvimos el intercambio de predicadores entre las iglesias de la Regional. En la foto podemos ver la comida fraternal que tuvo lugar ese día.



En noviembre realizamos el encuentro de iglesias de la Regional con la visita a Pamplona.



# Encuentro

REGIONAL ARAGÓN-NAVARRA  
FIEIDE

SÁBADO, 2 DE NOVIEMBRE 2024



**SALIDA 9:00H**  
IGLESIA CRISTIANA EVANGÉLICA  
CALLE ZALMEDINA 19  
50015 ZARAGOZA

**LLEGADA 11:00H**  
IGLESIA CRISTIANA EVANGÉLICA  
DEL SEÑOR  
CALLE UZTÁRROZ 47, BAJO  
31014 PAMPLONA



**11h Visita Pamplona**  
**14h Comida**  
**17h Culto unido**



## JÓVENES

El 30 de agosto al 1 septiembre hubo un retiro de formación para líderes, donde juntamente con la Regional Centro participaron jóvenes de la Regional Navarro-Aragonesa.

**DESPEGUE**

TRABAJO EN EQUIPO  
TIEMPOS DE ALABANZA  
FORMACIÓN  
INTEGRACION CON OTROS LIDERES  
PISCINA, BARBACOA Y MÁS

JOVENES FIEIDE CENTRO/  
ARAGON-NAVARRA

**RETIRO DE FORMACION  
DE LIDERES**

DEL 30 DE AGOSTO AL 1 DE  
SEPTIEMBRE DE 2024

FINCA DE GILES Y DEBBIE DAVIS  
CALLE GUADALAJARA 35, 19180 MARCHAMALO, GUADALAJARA

PRECIO DE INSCRIPCIÓN: 30€

REGÍSTRATE EN:  
[QR CODE]

MÁS INFO  
642814638

Logos: jóvenes FIEIDE CENTRO

También tuvo lugar un encuentro con la Regional Centro en la Iglesia Cristo Vive.

27 DE ENERO 2024

**JOSÉ EL  
SOÑADOR**

ENCUENTRO DE JÓVENES

REGIONAL CENTRO  
REGIONAL NAVARRO ARAGONESA

Cristo Vive  
SAB/TERMINO

Logos: FIEIDE jóvenes FIEIDE CENTRO



En junio se realizó otro encuentro con la Regional Centro, con la que nuestros jóvenes suelen juntarse para realizar sus actividades y aprender juntos.

@jovenesfieide  
Apúntate!!

# LLAMADOS A SERVIR

ENCUENTRO DE JÓVENES FIEIDE



REGIONAL CENTRO  
REGIONAL NAVARRO  
ARAGONESA

Eclesiástica Cristiana  
Evangelical Sigüenza

1 DE JUNIO A LAS 12:00  
CAMPAMENTO EL PINAR

SIGÜENZA

jóvenes

**BOMBA**    
Nuestro siguiente  
encuentro regional a la  
vuelta de la esquina!

## Informe Regional Canarias

### JUNTA REGIONAL

Presidente: David Crespo

Secretario: Patrick Schilp

Tesorero: Samuel Santana

Vocales: Ricardo Hernández, Elizabeth Reyes, Dominik Seeger.

FIEIDE es una familia de iglesias, compartimos muchas cosas en común, pero a la vez es una federación donde hay variedad de congregaciones y actividades, algunas veces las mismas iglesias van con una gestión llena de actividades, en otros casos la federación también propone actividades, en la búsqueda de ese equilibrio es preciso pensar en la necesidad de comunión y cooperación, iglesias que avanzan, que crecen, que luchan ante la dificultad, que lloran juntas una pérdida, que se animan y celebran la apertura de un nuevo punto de misión, la instalación de un nuevo pastor, la inauguración de un proyecto de plantación de iglesia, la compra de un local, un campamento de niños, un campamento de jóvenes, un tiempo de comunión...**“Cuántas cosas más podremos celebrar si seguimos buscando oportunidades para fortalecer nuestra comunión y cooperación.”**

Tenemos un gran desafío delante de nosotros, más de 120 jóvenes en un campamento, todos estos chicos vienen de nuestras iglesias, cerca de 150 mujeres en su retiro anual, algunas de nuestras iglesias en los últimos dos años se han planteado seriamente la idea de iniciar obras nuevas, otras ya las han comenzado, más de 30 niños en un campamento de verano, no olvidemos que Canarias es la comunidad autónoma con el índice de natalidad más bajo de España. Algunas de nuestras iglesias tienen locales que se están quedando pequeños para atender las necesidades de la congregación, otras iglesias que necesitan relevo pastoral ya están trabajando en una buena dirección.

Nos animamos con las palabras del apóstol Pablo a los creyentes en Corinto:

**“Pero tenemos este tesoro en vasos de barro, para que la excelencia del poder sea de Dios, y no de nosotros, que estamos atribulados en todo, mas no angustiados; en apuros, mas no desesperados...”**; (2 Corintios 4:7-8)

### Actividades realizadas marzo 2025-febrero 2026

- Campamento de jóvenes Radikal (11-14 abril 2025)
- Retiro de mujeres en Puerto de La Cruz (16-18 mayo 2025)
- Excursión unida el día de Canarias (30 mayo 2025)
- Encuentro de comunión y formación para pastores, ancianos y líderes de iglesias en Tenerife (temática: integración de las nuevas generaciones en el liderazgo) (12 de julio 2025)
- Campamento para jóvenes de Canarias NIC (2-9 agosto 2025)
- Campamento de niños (24-30 agosto 2025)
- Cena de agradecimiento para los monitores del NIC en Tenerife (27 de septiembre 2025)
- Encuentro de mujeres en Tenerife (8 noviembre 2025)
- Encuentro de mujeres en Gran Canaria (15 noviembre 2025)
- Asamblea regional en Lanzarote (7 febrero 2026)



Asistentes a la última asamblea regional el 7 de febrero 2026 en Lanzarote.

# Informe Regional Catalunya

JUNTA REGIONAL

Presidente: Juan Marcos Ortega

Secretario: Laia Martínez

Tesorero: Juan Martínez

Vocales: Eric Rodríguez y Marcos Lumbreras

## ACTIVIDADES REALIZADAS MARZO 2025-FEBRERO 2026

Durante el año 2025, en la Regional FIEIDE Catalunya, se han realizado distintas actividades de comunión, crecimiento y edificación del pueblo de Dios.

El 1 de mayo pudimos participar de la Excursión Unida, con una buena asistencia y el siguiente programa:



La excursión del 1 de mayo siempre es un día de bendición para las iglesias en Catalunya y también una oportunidad de testimonio del pueblo evangélico.

En el 2025 hemos continuado con los dos encuentros anuales del Consejo Regional de la FIEIDE en Catalunya. Estos encuentros ya están consolidados y cuentan con una asistencia y valoración muy positiva:

El primer encuentro fue el 15 de noviembre del 2025 en la Iglesia Bíblica Ebenezer de Barcelona. Tuvimos la exposición Bíblica a cargo de Pablo Martínez, con el tema “El pastoreo en nuestras iglesias”. Fue un tema de mucha bendición para todos los presentes, muy claro y útil. Posteriormente, pudimos escuchar la presentación de las iglesias de Sant Feliu de Guíxols y la de Molins de Rei. Fue una buena ocasión para conocer más de cerca el trabajo que realizan estas dos iglesias locales, poder aportar ideas y orar por sus necesidades. En la siguiente parte del encuentro, pudimos hablar sobre la planificación del

desarrollo de nuestras iglesias. En este caso pudimos votar la nueva coordinación de los jóvenes FIEIDE en Catalunya y también compartir nuevos proyectos que estamos desarrollando como regional catalana. Finalmente, terminó el encuentro con una comida fraternal.

El segundo encuentro fue el 31 de enero del 2026 también en la Iglesia Bíblica Ebenezer de Barcelona. En esta ocasión, la exposición Bíblica la realizó Andrés Reid, con el tema “La predicación en nuestras iglesias”. Andrés nos retó a seguir perfeccionando la predicación de la Palabra como un eje central de la tarea pastoral. Presentó la predicación expositiva como una herramienta pastoral, haciendo énfasis en la importancia de conocer nuestra congregación al predicar. En segundo lugar pudimos escuchar la presentación de Premià de Mar. Pudimos escuchar sus retos y luchas como congregación y orar por ellos. Después tuvimos el informe de los Jóvenes FIEIDE en Catalunya, destacando el próximo campamento de MP. Finalmente, Juan Marcos Ortega presentó los resultados de las encuestas de valoración de la regional. Terminamos con una comida fraternal.



Durante este año, hemos recibido mucha bendición por parte de Dios, ya que se incorporó a nuestra regional la Iglesia de Masquefa, además hay otra Iglesia, la Iglesia de Moià, que está también en proceso de incorporación, y el punto de misión de Sant Cugat (BATEC) pasó a constituirse como Iglesia. También hay algunas visitas a nuestras reuniones de Consejo que nos alegran mucho, por su interés en conocernos e incluso podría ser que solicitasen ser incorporadas a nuestra Federación, como son: el grupo de creyentes que se reúne en Bigues i Riells, el grupo que se reúne en Torrellas de Llobregat, el punto de misión de La Garriga y la Iglesia de Lleida, con los que ya colaboramos y tenemos en nuestras oraciones.

No es una noticia que pretenda que nos sintamos orgullosos de nuestro trabajo, sino que nos hace ver como el Señor obra y responde a nuestras oraciones, y más almas son alcanzadas con el mensaje de la Salvación.

### **ACTIVIDADES PROYECTADAS MARZO 2026-FEBRERO 2027**

Durante el próximo año volveremos a realizar un encuentro presencial del Consejo Regional de Catalunya en octubre y otro en febrero. Creemos firmemente que esta dinámica está reforzando las iglesias, la comunión entre los pastores y líderes y es un síntoma de salud espiritual.

También seguiremos participando en la Excursión Unida del 1 de mayo, y tendremos el retiro de pastores de verano “Date un respiro” en la sede de nuestra federación de L’Ametlla.

Para no olvidarnos de las cuestiones administrativas y no ocupar espacio en nuestras reuniones de Consejo programadas, hemos pensado realizar una reunión por ZOOM para el tema administrativo y finanzas que la ubicaremos en el mes de mayo.

### JÓVENES

#### Informe Joves FIEIDE CATALUNYA

- 24 de mayo de 2025: fue el último encuentro del curso 2024-2025. Se realizó una salida al aire libre que duró todo el día con juegos, comida, alabanza, reflexión bíblica y mini grupos.
- 13 de septiembre de 2025: día de formación de líderes en la iglesia de Salou.
- 22 de noviembre de 2025: primer encuentro del curso 2025-2026 en la iglesia de Castelldefels por la tarde. Hubo juegos, charlas y mini grupos. Asistieron unas 120 personas.
- 28 de febrero de 2026: segundo encuentro en la iglesia de Granollers. Mismo formato de juegos, charlas y mini grupos. Una asistencia de unas 110 personas. Cada vez los líderes y jóvenes se conocen mejor y el ambiente es más cercano.



### UNIÓN FEMENINA

La Junta de delegadas de la FIEIDE de Catalunya nos reunimos 4 veces al año, con el fin de organizar los encuentros que tenemos durante el año. En estas reuniones ponemos en común el día a día de nuestras iglesias, en lo que llamamos "Tiempo de compartir"; compartimos problemas y dificultades por las que

pasan nuestras iglesias y también las alegrías y las actividades que se van haciendo en cada una. Oramos unas por las otras y compartimos también la palabra. Se manda el acta a pastores y responsables de las mujeres de las iglesias de la FIEIDE de Catalunya.

Dicha Junta está compuesta por 2 delegadas de cada iglesia asistente. Tenemos que hacer constar que solo asisten representantes de 6 o 7 iglesias de la FIEIDE de Catalunya.

En el año 2025, en mayo, pudimos, gracias a Dios, volver a tener nuestro retiro anual de fin de semana. Fue en Coma-ruga y tuvimos de conferenciante a Esther Rodríguez con el tema “En su presencia” que, como siempre, fue de mucha bendición para todas las asistentes; casi 200 mujeres el sábado. Se recogió una ofrenda para el Hogar de ancianos de Reus. También recuperamos la velada de “Risoterapia” donde pasamos un rato muy agradable. Desde la Junta queremos pedir disculpas si hubo algunas mujeres que tuvieron que compartir habitación con 3 o 4, dado que todo fue organizado con muy poco tiempo y no pudimos disponer de suficientes habitaciones. Agradecemos la comprensión de todas.



En octubre hicimos un culto unido en la Iglesia de Rector Triadó con mensaje a cargo de Miguel Juez, con el tema “Su gracia, un regalo inmerecido”, donde nos hizo valorar lo grandioso que es el amor de Dios que nos ha escogido por pura gracia a pesar de nuestro pecado. La alabanza la dirigió un grupito de Gaiolà. En esta ocasión la ofrenda fue para el DEM (Departamento de Misiones de la FIEIDE).

El 29 noviembre, también en Rector Triadó, celebramos el Culto de Navidad un buen grupo de mujeres, con el mensaje de Ester Martínez sobre “El silencio de las mujeres en Navidad; cuando tu historia no se oye, pero Dios la escribe igual”. Nos dio la “receta” en 4 pasos para superar los sufrimientos con la ayuda de Dios, de forma muy clara y práctica. Laia dirigió la alabanza. La ofrenda fue para la Residencia Infantil Emmanuel. Compartimos una merienda preparada por las hermanas de Rector Triadó.



El 30 de diciembre hicimos, un buen grupito, la visita al Hogar de Reus, donde llevamos obsequios a los residentes y, también, bombones para el personal que los atiende y cuida. Sara Martínez y Laia

Martínez nos dirigieron en algunas canciones y Laia compartió un bonito pensamiento. Es muy reconfortante la alegría y agradecimiento que demuestran los ancianos por estar un ratito con ellos.



Ya en el 2026, el 10 de febrero, tuvimos la primera reunión de delegadas del año con la asistencia del nuevo presidente de la regional, Juan Marcos Ortega, que compartió un devocional donde nos recordaba que el Señor nos sorprende concediéndonos cosas que le pedimos, pero, por nuestra falta de fe, creíamos que no nos las concedería. También nos acompañó la Coordinadora Nacional de las mujeres de la FIEIDE, Dulce Borrero, que nos ofreció su colaboración y nos instó a seguir sirviendo entre las mujeres y a involucrar y animar a las jóvenes de nuestras iglesias. En esta reunión hicimos la programación del retiro de marzo y del de mayo.

- Retiro de 1 día: 17 de marzo de 11h a 17h en Gaiolà con Esther Rodríguez con el tema “Florecerá el almendro”.
- Retiro fin de semana: del 29 al 31 de mayo en Coma-ruga con Ester Martínez con el tema “Ester, una reina con propósito”.

COMUNICATS

INFORME REVISTA DIGITAL COMUNICATS

Seguimos con la revista digital COMUNICATS, que sale cuatrimestralmente y que nos sirve para información, y sobre todo para UNIRNOS más como iglesias de la regional, ya que podemos ver cómo se trabaja en nuestras diferentes iglesias y ver iniciativas que después podemos replicar o solicitar ayuda, en la iglesia donde se ha realizado previamente.



# Informe Regional Centro

## JUNTA REGIONAL

Presidente: Estarlin Almarante (Móstoles)

Secretario: Enrique Méndez (Vicálvaro)

Tesorero: David Prieto (Medina del campo)

Jóvenes: Paulo Barrera (Guadalajara)

Mujeres: Elisabeth Toapanta (Manzanares el Real)

## Palabras del presidente

La Regional Centro vivió un 2025 lleno de bendición. En este informe se recogen algunas de ellas a través de las distintas actividades realizadas. Sin embargo, no podemos dejar de reconocer que nuestras iglesias continúan enfrentando el desafío de la distancia, uno de los principales obstáculos que dificulta una mayor comunión entre nosotros.

Algunas congregaciones necesitan un local más amplio; otras requieren revitalización; otras, un relevo pastoral o el apoyo de misioneros. Son situaciones complejas. Pero en medio de todas ellas vemos cómo el Señor no solo nos sostiene, sino que también nos bendice y nos impulsa a seguir creciendo. Deseamos participar activamente en la visión de la federación: ser iglesias que crecen y que también se multiplican.

Con este anhelo, oramos para que 2026 marque un antes y un después en nuestra regional, por el avivamiento que el Señor quiera traer a nuestras iglesias. Queremos formar parte de lo que Él está haciendo.

Estarlin Almarante.

## ACTIVIDADES REALIZADAS MARZO 2025 - FEBRERO 2026

5 de julio: Excursión unida y bautismos

Vivimos un encuentro marcado por el mal clima y la amenaza de tormenta eléctrica, lo que nos obligó a cambiar todo el programa. A pesar de ello, 18 personas se bautizaron: 4 de Vicálvaro, 5 de Móstoles, 2 de Valladolid, 3 de Guadalajara, 3 de Colmenar Viejo y 1 de Palencia.

¡Damos gracias a Dios por sus vidas y celebramos su decisión de seguir a Cristo!



### 16 de noviembre: Despedida de Lázaro y Loida Pascual

Para este acto estuvimos en Illescas Eva Vera, en representación del DEM; Josué Maldonado y Brooke Nagel, de parte de SEND; y Estarlin Almarante, de la Regional Centro. Acompañamos a toda la congregación en la despedida de estos queridos hermanos, dando gracias a Dios por su ministerio y orando por la nueva etapa que el Señor tiene preparada para ellos.



Después de la salida de nuestros hermanos, el DEM y la regional centro crearán un calendario de predicación conjunto para apoyar a la iglesia mientras sea necesario.

### 22 de noviembre: Conferencia regional y asamblea en Vicálvaro.

Celebramos nuestra conferencia regional y asamblea con la participación de 60 personas. Tuvimos con nosotros a Miriam Araujo y Miguel Torralba, quienes impartieron dos talleres centrados en cómo acercarnos a una sexualidad sana, ofreciendo herramientas prácticas y una reflexión profunda para el crecimiento personal y comunitario.



## JÓVENES

Enero Cristo Vive Hortaleza: 150 jóvenes de más de 9 iglesias de la regional.



Agosto: Despegue (Guadalajara) asistieron líderes de 5 iglesias de la regional.



## UNIÓN FEMENINA

Primer encuentro 15/03/25: Iglesia Anfitriona Iglesia Evangélica de Cristo Vive de San Fernando de Henares, tema de conferencia “Mujeres de Gracia que edifican la iglesia” a cargo de la hermana Raquel Álvarez, con una asistencia de 85 mujeres.

Segundo encuentro 25/10/25: Iglesia Anfitriona Iglesia Evangélica de Palencia, tema “Sueños Imposibles” Joel 2:28 a cargo de Eva Vera, con una participación de 45 hermanas.



**ACTIVIDADES PROYECTADAS MARZO 2026-FEBRERO 2027**

**Jóvenes:**

31 de enero Cristo Vive en Hortaleza

Misión posible 2 al 5 de abril (Huesca – La pirámide)

Retiro de formación de Líderes: Despegue 2026 (agosto en Guadalajara)

**Mujeres y pastores:**

14 de marzo Cristo Vive Hortaleza

Noviembre (sin lugar decidido aún)

**Excursión unida y bautismos:**

Sábado 4 de julio (La granja de San Idelfonso)

Estarlín Almarante

Presidente regional centro

# Informe Regional Levante

## JUNTA REGIONAL

Presidente: Daniel Yelanfuezian

Secretario: David Betoret

Damos gracias al Dios todo poderoso que nos ha sostenido, edificado, consolado y fortalecido durante todo el año transcurrido-

No cesamos de dar gracias por la fe que pudimos desarrollar en medio de la prueba y dificultades, con la confianza en El Señor, que ha obrado y con su Palabra, nos ha llenado de esperanza, para que siempre podamos seguir adelante,

Sabiendo que, si Él está con nosotros, quién contra nosotros, sabiendo que Él no escatimó a su propio hijo, cómo no nos dará todas las cosas que necesitamos y pedimos. Damos gloria a su nombre porque su gracia nos basta, ya que con ella nos perfecciona en las debilidades. Dios ha sido bueno, todo el tiempo en sus iglesias de Levante.

En 2025 tuvimos muy presente la riada ocurrida en octubre de 2024 en la provincia de Valencia. Todo el año 2025 fue un tiempo de reconstrucción, especialmente los primeros meses después de la tragedia. Fueron tiempos donde surgieron múltiples iniciativas y oportunidades de ayudar y dar testimonio en las poblaciones afectadas.

Ha sido de mucha bendición el poder trabajar juntamente con hermanos e iglesias de otros lugares para prestar apoyo a hermanos e iglesias directamente afectados.

Las iglesias de la ciudad de Valencia (c/ Sueca y c/ Méndez Núñez) estamos muy agradecidos a la Federación por el apoyo en oración. Agradecemos también su generosidad y confianza para canalizar las ofrendas que llegaron a la FIEIDE a través de ellas.

### **Encuentro anual iglesia FIEIDE**

El encuentro anual de la regional, que se celebra tradicionalmente el 1 de mayo de cada año tuvo que cancelarse.

El lugar en el que estaba prevista la realización del encuentro se reconvirtió durante la DANA en un centro logístico de reparto de ayuda por lo que no se pudo encontrar un lugar adecuado para realizar el encuentro.

A lo largo del 2025 hemos tenido tres encuentros de pastores con la asistencia de los responsables de la mayoría de las iglesias de la regional. Una de las reuniones fue telemática y las otras 2 fueron presenciales. Aparte de un breve tiempo en cada reunión en la que tiene lugar la parte “administrativa” de la regional, dedicamos los encuentros a compartir:

- Visión y propósito de la FIEIDE
- Iniciativas y proyectos que están llevando a cabo las iglesias para animar al resto.
- La situación de cada iglesia, dedicando tiempo para orar unos por otros.
- La esperanza y el ánimo del evangelio unos a otros.
- Reflexiones compartidas y en las que queremos crecer como iglesias de la regional:
  - Fomentar las relaciones entre los pastores de la regional
  - La importancia del discipulado: de ser y hacer discípulos para el crecimiento de la iglesia.
  - Ser una iglesia orgánica, simplificando las estructuras.

- Transmitir a toda la iglesia la visión, así como la responsabilidad de todos los miembros en el crecimiento de esta.

- La pastoral de los creyentes

Destacar el ambiente fraternal de los encuentros, donde dedicamos mucho tiempo a conocernos, compartir y estrechar lazos fraternales.

### Iniciativa de los responsables de jóvenes de la regional.

Se realizó una excursión con jóvenes de 6-7 iglesias de la regional. El objetivo era pasar el día juntos y crear un espacio donde conocerse y pasar tiempo juntos.

Además de la excursión tuvieron una comida y un tiempo de compartir alrededor de la palabra.

Estamos muy agradecidos al Señor por la iniciativa de Elies Moral y Karina Díaz, que organizaron el encuentro. Confiamos en poder tener nuevas oportunidades de trabajar con los jóvenes a pesar de la dispersión geográfica que tenemos en la regional.

Gracias a Dios, por el desarrollo del ministerio de la federación, donde han trabajado incansablemente, y el testimonio lo podemos leer en el informe del departamento de mujeres.

Gracias a Dios por cada departamento de nuestra gran familia, a cada coordinador y su equipo, pues ha edificado a las iglesias de Levante.

Quiero finalizar mi informe haciendo mía las palabras de Juan en la tercera carta, v.2:

**“Amados hermanos de las iglesias hermanas en España, deseo que sean prosperadas en todas las cosas, y que tengan salud, así como prospera vuestra alma, y espíritu.”**